



Villreinnemnda for Rondane og Sølknkletten

Møtegodtgjørelse: 5,5 timer samling med villreinutvalgene + 2 timer nemndsmøte + 1 time forberedelse. Statsforvalteren sender ut egen oversikt over timebruk for møter så langt i 2026.

PROTOKOLL - MØTE I VILLREINNMENDA 25.03.2026

[Spidsbergseter Resort Rondane](#) 25.03.2026, kl. 16.00-17.30.

Tilstede:

Kommune	Medlemmer	Møtt	Varamedlemmer	Møtt
Alvdal	Ingvar Martin Brohaug	X	Oda Grøtting	
Dovre	Odd Leif Angård		Gunvor Gauteplass	
Folldal	Solvår Brustad Lilleeng	X	Bjørn Brendbakken	
Hamar	Ivar Skramstad	X	Edel Hoelstad	
Nord-Fron	Jan Roger Bøe Øien		Marthe Dybdalen	
Rendalen	Britt Thorshaug Granrud	X	Tore Håkon Furulund	
Ringebu	Laila Bårdsløkken	X	Arne Fossmo	
Ringsaker	Kjersti Røhnebæk	X	Anders Marstrander	
Sel	Solveig Nymoen		Erling Lusæter	X
Stor-Elvdal	Kjell Ivar Lind	X	Ellen Cathrine Burchardt	
Sør-Fron	Else Mari Bjørke	X	Hans Mathias Ulberg	
Øyer	Bjørner Killi	X	Unni Staum	
Åmot	Vidar Helgesen	X	Ingebjørg Dybvin	
Sekretærer	Therese Ruud Rannveig Helgesen Mari Garmo Tom Hjemsæteren	X X X		

SAKER:	
	GODKJENNING AV INNKALLING OG SAKLISTE
2026/19	REFERAT- OG ORIENTERINGSSAKER
2026/20	HØRING- UTREDNING AV ENDRINGER I VERNEBESTEMMELSER FOR OMRÅDET SPRANGET I RONDANE
2026/21	HØRINGSUTTALELSE - SØKNAD - RONDANE NP - SØR-FRON - ATNSJØEN - BUVOLLEN - BYGGETILTAK - 2026 - RENOVERING AV SMIE - FRON-ATNEDAL BYGDEALMENNING
2026/22	TIL UTTALELSE-DISPENSASJON- ALVDAL 26/18-TANGEN 61-TILBYGG PÅ FRITIDSBOLIG
2026/23	HØRINGSUTTALELSE - SØKNAD - FRYDALEN LVO - NORD-FRON 331/15 - FRYLIA 16 - BYGGETILTAK - 2026 - RIVING AV EKSISTERENDE TILBYGG OG OPPFØRING AV NYTT
2026/24	TIL UTTALELSE-DISPENSASJON- ALVDAL 16/73-GAMLE FOLLDALSVENGEN 40-TILBYGG PÅ FRITIDSBOLIG OG RIVE BU
	RUNDEN RUNDT BORDET

GODKJENNING AV INNKALLING OG SAKSLISTE

Valg av styremedlem til å godkjenne protokollen sammen med styreleder.

Forslag: Kjersti Røhnebæk, Ringsaker kommune.

Innkalling, sakliste og underskriver av protokoll godkjent.

2026/19 REFERAT- og ORIENTERINGSSAKER

Saker behandlet i AU:

2026/16 Stor-Elvdal– Dispensasjon for oppføring av tilbygg og uthus på Fampsetra 14/278

Vedtak:

Villreinnemnda mener at vilkår for å kunne gi dispensasjon i pbl § 19-2 ikke er oppfylt. Nemnda mener at tiltaket er i strid med kommuneplanens retningslinjer og de overordnede føringene i den regionale planen. I tillegg mener nemnda at tiltaket er i strid med målsetningen i tiltaksplanen og andre nasjonale og regionale mål for villreinforvaltningen. Med bakgrunn i dette mener nemnda at fordelene med å innvilge dispensasjon ikke er klart større enn ulempene.

Utvidelser av hytter og buer i nasjonalt villreinområde vil samla sett kunne medføre et økt ferdselstrykk som er uheldig i forhold til villreinens arealbruk, både i det området hytta ligger og generelt i nasjonalt villreinområde. En dispensasjon kan føre til bit-for-bit-utbygging og kan skape presedens for lignende saker, noe som samlet sett kan gi økt belastning på villreinens leveområder.

Villreinnemnda fraråder at det gis dispensasjon til oppføring av tilbygg og uthus som omsøkt.

Villreinnemnda ber om å få kommunens vedtak tilsendt.

2026/17 Alvdal- riving og bygging av ny fritidsbolig

Vedtak:

Saken besvares med følgende mail til kommunen:

Villreinnemnda viser til oversendelse fra kommunen 13.02.26, deres ref. 25/3357-2. I og med at ny hytte har tilsvarende størrelse og funksjon, den samla bygningsmassen reduseres og antall sengeplasser blir redusert, har ikke villreinnemnda merknader til at dispensasjon innvilges som omsøkt.

Nemnda ber om å få oversendt kommunens vedtak i saken så snart dette foreligger.

2026/18 Melding om vedtak - Alvdal Vestfjell - kjøring i utmarksnæring – motorferdsel i utmark - kommunale vedtak - Alvdal – 2026

Vedtak:

Villreinnemnda for Rondane og Sølnekletten vedtar å klage på Alvdal kommunes vedtak. Klagen begrunnes med at vedtaket:

- avviker vesentlig fra nasjonale føringer for villreinforvaltning
- ikke følger nemndas faglige anbefalinger

- åpner for en samlet belastning som ikke er forenlig med kvalitetsnormen
- gir en presedens som kan svekke villreinens leveområder i Sølnekletten villreinområde
- tillater et antall turer som er langt høyere enn det som er nødvendig for landbruksnæring

Ved utsendelse av klagebrev ble det lagt til et punkt til:

- bygger på en mangelfull vurdering etter naturmangfoldloven §§ 8–12

Klagebrevet ble godkjent av leder, og sendt til kommunen 15.03.2026.

Orienteringssaker:

Nasjonal villreinkonferanse på Otta 4. mars – Bjørner orienterer

Åpent møte om Frydalen LVO 11. mars – Solvår orienterer

Villreirådets fagdager 3. – 4. juni i Eidsfjord – 2 stk. fra Villreinnemnda kan delta – Solvår deltar, samt et medlem til. Den som vil delta melder fra til sekretariatet, førstemann til mølla.

Underretning om vedtak av kommunedelplan for naturmangfold i Ringsaker 2026-2040

Ringsaker kommunestyre har vedtatt kommunedelplan for naturmangfold 2026–2040 i møte 4. februar 2026. Planen er en tematisk kommunedelplan uten juridisk bindende kart eller bestemmelser, og det er derfor ikke klagerett. Planen inneholder et handlingsprogram med 11 tiltak for å styrke kunnskapsgrunnlaget og ivareta naturmangfoldet. Arbeidet er allerede i gang, blant annet med en ny temaside om natur i Ringsaker og en kartfortelling om naturmangfold.

Villreinnemnda uttalte seg ved oppstart av planen, i sak 2024/52 og til selve høringen sak 2025/59. I vedtaket fra nemnda ble det vurdert at kommunedelplanens omtale av villrein burde vært styrket og behandlet på samme nivå som den øvrige hjorteviltforvaltningen. Nemnda mente at kartet over villreinområder i vedlegg 2 burde vært supplert eller erstattet med et kart som viste hele Rondane Sør villreinområde med funksjonsområder. Det ble også trukket frem at bruken av kartfortelling var et positivt grep for å nå et bredt publikum, og oppfordret kommunen til å inkludere villrein i kartfortellingen for å øke kunnskapen om artens arealbruk. Videre mente nemnda at tiltakene i handlingsprogrammet burde vært mer konkret formulert for å gjøre det mulig å vurdere måloppnåelse ved senere rullering. Det ble vist til Stortingets føringer om å forbedre tilstanden i villreinområdene og understreket betydningen av lokale tilpasninger. Til slutt oppfordret nemnda kommunen til å ta en aktiv rolle i gjennomføringen av tiltakene i Klima- og miljødepartementets tiltaksplan for Rondane villreinområde, og til å innhente innspill fra regionale kunnskapsmiljøer i det videre arbeidet.

Kommentar fra kommunen angående innspill som gjaldt villrein: *Omtalen av villrein i planen og i kartfortellingen er supplert med bakgrunn i merknader bla. om mangler i tegnforklaring i kart og om hvordan villrein forvaltes. Regionale myndigheter mener foreslått tiltak 4 å ha høy terskel for inngrep i areal med arter med bevaringsinteresse er svært relevant, blant annet i forhold til villreinen. Villreinnemnda oppfordrer kommunen til å ta en aktiv rolle i gjennomføring av tiltaksplanen for Rondane villreinområde. Det bemerkes at også når det gjelder villreinhensyn så må hensynet ivaretas i løpende saksbehandling. Naturmangfoldplanen styrer ikke utfallet av saker, men gir et*

beslutningsgrunnlag.

Villrein omtales i et eget avsnitt i den endelige planen, på lik linje som øvrige hjortevilt. Villreinen løftes frem som en del av kommunens naturmangfold og som en art som er særlig sårbar for menneskelig aktivitet, inngrep og ferdsel. Planen understreker at villrein er avhengig av store, sammenhengende fjellområder, og at barrierer og forstyrrelser påvirker artens mulighet til å beite og gjennomføre sin naturlige livssyklus. Det understrekes at infrastruktur som veier, kraftledninger og annen utbygging kan skape barrierer som begrenser reinens bevegelsesmuligheter, og at økt ferdsel kan føre til uro og redusert beitetid. Villreinens leveområder er vist i planens temakart og i kartfortellinger.

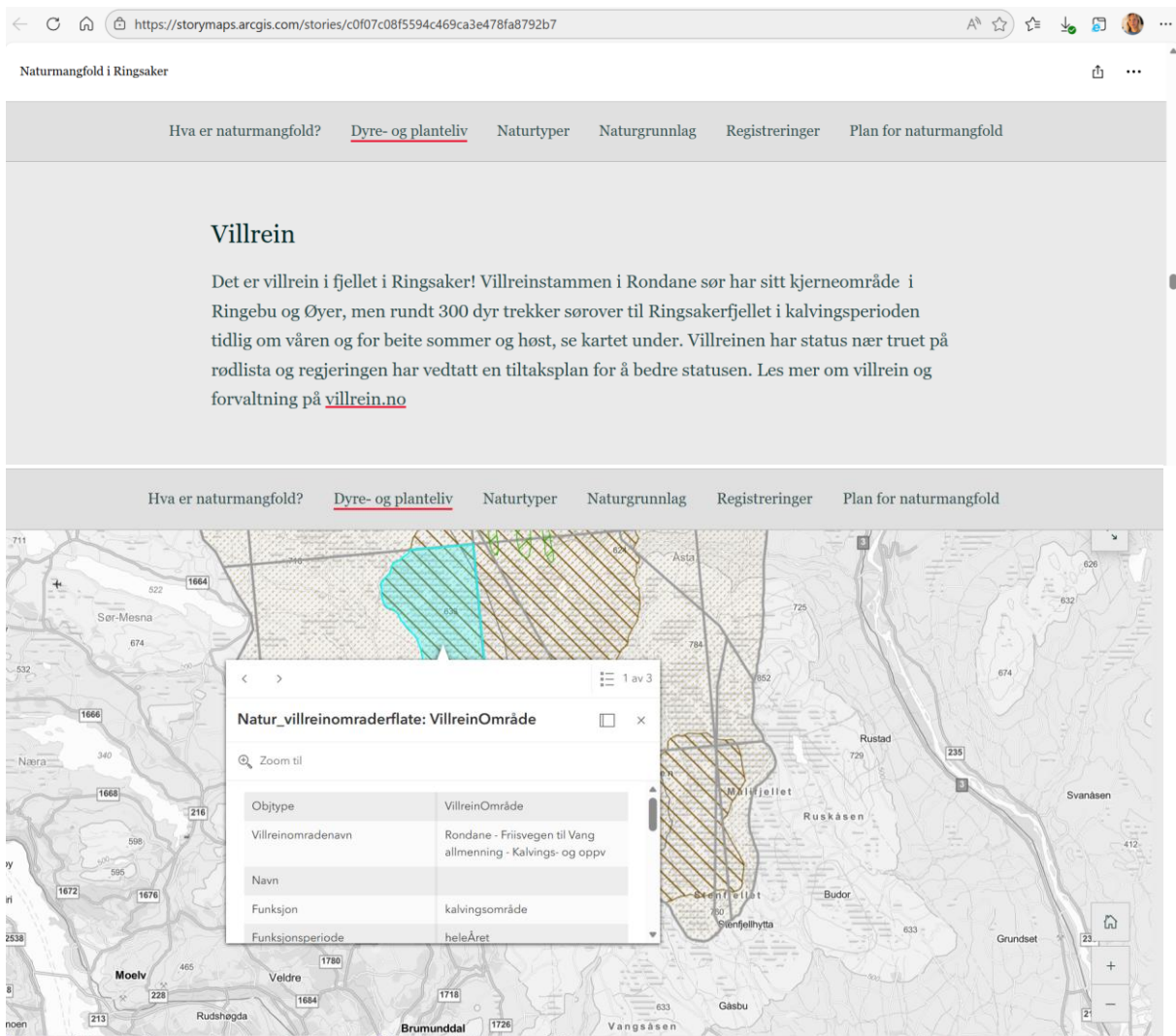

Figur 1. Utklipp fra kartfortellinger og temakart fra nettsidene til Kommunedelplan for naturmangfold - Ringsaker kommune.

Utdrag fra planen: I forslag til handlingsprogram står blant annet *Tiltak 4 – Ha høy terskel for inngrep i arealer med arter og naturtyper av bevaringsinteresse: For å minimere den negative påvirkningen på naturmangfoldet foreslås det at det skal være særlig høy terskel for å tillate nye inngrep der arter og naturtyper av bevaringsinteresse blir negativt berørt, herunder ansvarsarter og naturtyper som er omtalt i kapittel 2.8. Et eksempel på en art med bevaringsinteresse er villrein (jf. kap. 2.7.7).*

I planprosessen ble det gjort et tydelig politisk vedtak om at Ringsaker kommune skal forholde

seg aktivt til nasjonale tiltaksplaner for villrein:

- *«Villrein er en del av naturmangfoldet i Ringsaker, og villrein følges opp gjennom utarbeiding av tiltaksplaner ledet fra nasjonalt hold. Ringsaker vil forholde seg aktivt og positivt til nasjonale tiltaksplaner.»*

Kommunedelplanen skal bidra med et oppdatert kunnskapsgrunnlag og sikre at hensynet til villrein inngår i vurderinger av arealbruk og naturpåvirkning.

Se [Naturmangfoldplan vedtatt - Ringsaker kommune](#) for å lese plandokumentene i sin helhet.

Varsel om høring- og offentlig ettersyn - opphevelse av reguleringsplanene R1 Folldal sentrum og R10 Grimsmoen Grustak

Folldal kommune har gjennomført en helhetlig gjennomgang av reguleringsplaner eldre enn ti år som del av arbeidet med ny kommuneplanens arealdel. I denne prosessen anbefales det at to eldre reguleringsplaner – R01 Folldal sentrum (1978) og R10 Grimsmoen grustak (1994) – oppheves. Begge planene vurderes som utdaterte og delvis erstattet av nyere planer eller endrede arealbehov.

For R01 Folldal sentrum viser gjennomgangen at planen ikke lenger samsvarer med dagens situasjon, verken når det gjelder arealbruk, bestemmelser eller behov for videre utbygging. Store deler av området er allerede regulert gjennom nyere planer, og gjenværende arealer foreslås håndtert gjennom kommuneplanens arealdel.

For R10 Grimsmoen grustak er massetaket nedlagt, og planen inneholder mangelfulle bestemmelser etter dagens krav. Deler av området ligger innenfor villreinens leveområder, men uten registrerte funksjonsområder. Kommunen foreslår at arealet avsettes til råstoffutvinning og LNF-formål i kommuneplanen, og at eventuell ny drift må reguleres gjennom ny plan.

R10 Grimsmoen – eneste aktuell i forhold til villrein. Grenser til nasjonalt villreinområde sone 1.

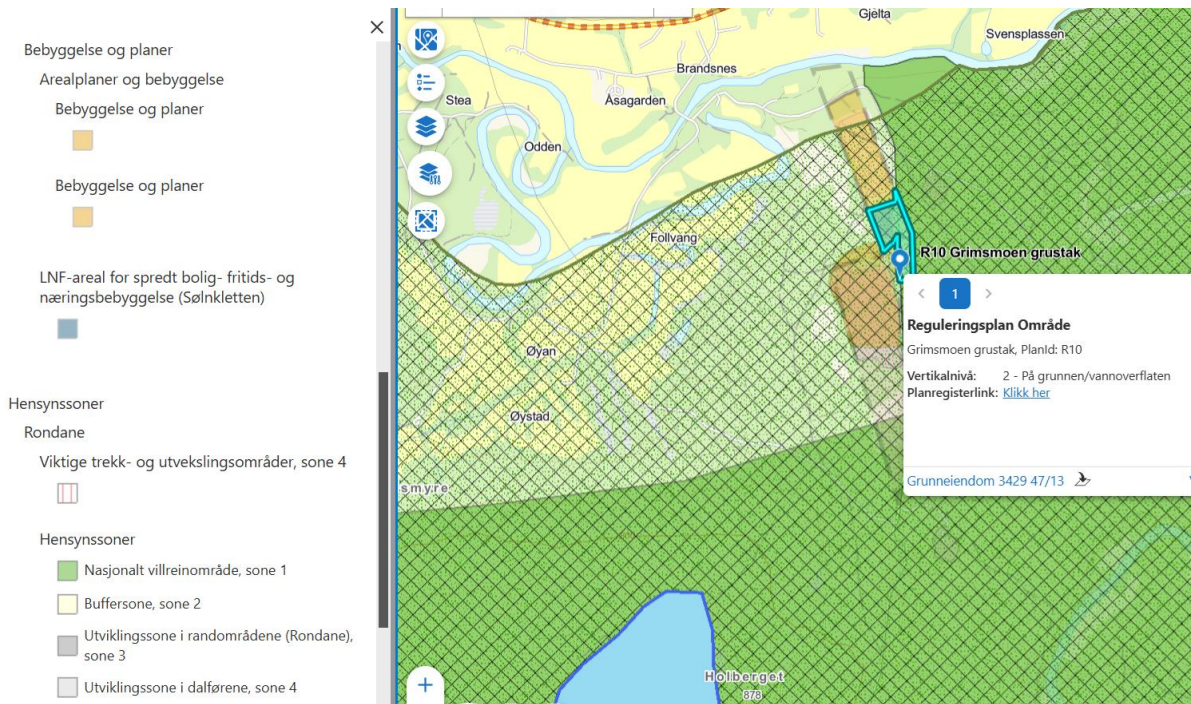

Figur 2. Reguleringsplanområde sett i forhold til regional plan og biologisk leveområde for villrein. Skravert grønt er sone 1 i reg. plan. Rutenett viser biologisk leveområde for villrein. Blått område er trekkområde for villrein. Innlandsgis.no 25.03.2026.

Kommunen påstår at det ikke ligger i et registrert funksjonsområde. Etter Kvalitetsnormen ligger hele reguleringsområdet innenfor sommer- og høstbeiteområdet for villrein ([Delnormtresølnkletten | Villrein](#)).

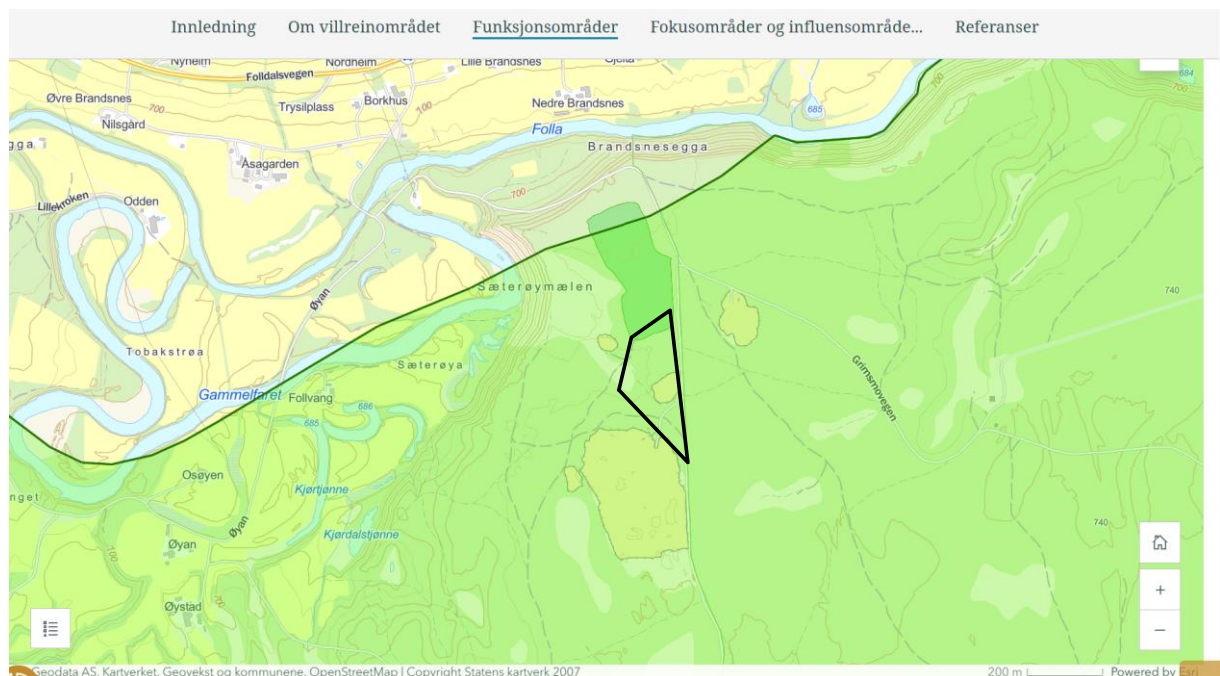

Figur 3. Sommer- og høstbeiteområdet for villrein skravert grønt. Sort omriss er ca. plassering av reguleringsplanen - Delnormtresølnkletten | Villrein).

Konklusjon fra kommunen: Det anbefales at reguleringsplanen oppheves da grustaket er nedlagt og bestemmelsene er mangelfulle og utdaterte. Arealet som er regulert til massetak avsettes til råstoffutvinning i kommuneplanen da det er registrert mulige sand-, grus- og pukkrressurser innenfor

arealet. Øvrige arealer avsettes til LNF-formål. Ny kommersiell drift vil kreve reguleringsplan i henhold til bestemmelsene i kommuneplanens arealdel.

Foreslår en enkel e-post til kommunen hvor vi opplyser om at reguleringsområdet ligger innenfor sommer- og høstbeiteområdet for villrein, og viser til kartfortellingene og kartlag for leveområder for villrein, siden dette er feil i kommunen sin vurdering av saken. Med informasjon om at de skal forholde seg til kunnskap som har kommet etter Regional plan sin ferdigstillelse. Dette kun for å opplyse kommunen slik at de er klar over det i fremtidige saker og vurderinger. Ellers at saken er grei i forhold til villreinhensyn.

SEKRETARIATETS FORSLAG TIL VEDTAK

Referat- og orienteringssakene tas til etterretning.

NEMNDAS BEHANDLING

Avstemming: Forslag til vedtak ble enstemmig vedtatt.

VEDTAK

Referat- og orienteringssakene tas til etterretning.

2026/20 HØRING- UTREDNING AV ENDRINGER I VERNEBESTEMMELSER FOR OMRÅDET SPRANGET I RONDANE

SAKSPPLYSNINGER

Statsforvalteren i Innlandet har på oppdrag fra Miljødirektoratet utredet to alternativer for endring av vernebestemmelser i området Reinsbommen–Spranget–Rondvassbu, med mål om å redusere ferdselspresset i et viktig trekkområde for villrein. Begge alternativer innebærer strengere regulering av motorferdsel og annen ferdsel som ikke er til fots, i tråd med Tiltaksplan for Rondane villreinområde (tiltak 47).

- **Alternativ 1** innebærer at deler av Frydalen LVO (skravert med rødt i figur 1) endrer verneform og inkluderes som en del av Rondane nasjonalpark. Det gjøres endringer i forskriften for Rondane nasjonalpark og for Frydalen LVO.
- **Alternativ 2** innebærer en forskriftsendring for Frydalen LVO og opprettelse av biotopvernområde etter naturmangfoldlovens § 38 med formål villrein innenfor **hele** landskapsvernområdet. Alternativet innebærer videre forskriftsendringer innenfor Rondane nasjonalpark.



Figur 4. Det skraverte arealet viser avgrensningen i alternativ 1, og området for ferdselsrestriksjoner i alternativ 2, bortsett fra foreslått forbud for bruk av kite og skiseil, som vil gjelde hele Frydalen LVO.

Villreinens trekkmuligheter vest for Rondane-massivet er sterkt redusert, og ferdsel fra Mysusæter–Spranget–Rondvassbu utgjør en dokumentert barriere. Begge forslagene legger til rette for vesentlig reduksjon av ferdsel i trekkområdet gjennom forbud mot motorferdsel fra Reinsbommen og inn til Spranget/Rondvassbu, samt forbud mot sykling, ridning, hundespann og kiting.

Alternativ 1 innebærer at deler av Frydalen landskapsvernområde innlemmes i Rondane nasjonalpark. Dette gir en mer helhetlig verneform, sterkere hjemmel for regulering og felles regelverk for hele strekningen Reinsbommen–Rondvassbu. Alternativ 2 beholder Frydalen som landskapsvernområde, men med biotopvern for villrein i hele området. Ferdselsreguleringene blir i praksis svært like, men behandles etter to forskrifter.

SEKRETARIATETS VURDERINGER

Dagens kunnskap tilsier at dersom Rondane nord skal gå fra rødt til gult nivå etter kvalitetsnormen (fra dårlig til middels kvalitet), krever dette at trekkmulighetene forbi Rondane-massivet bedres vesentlig.

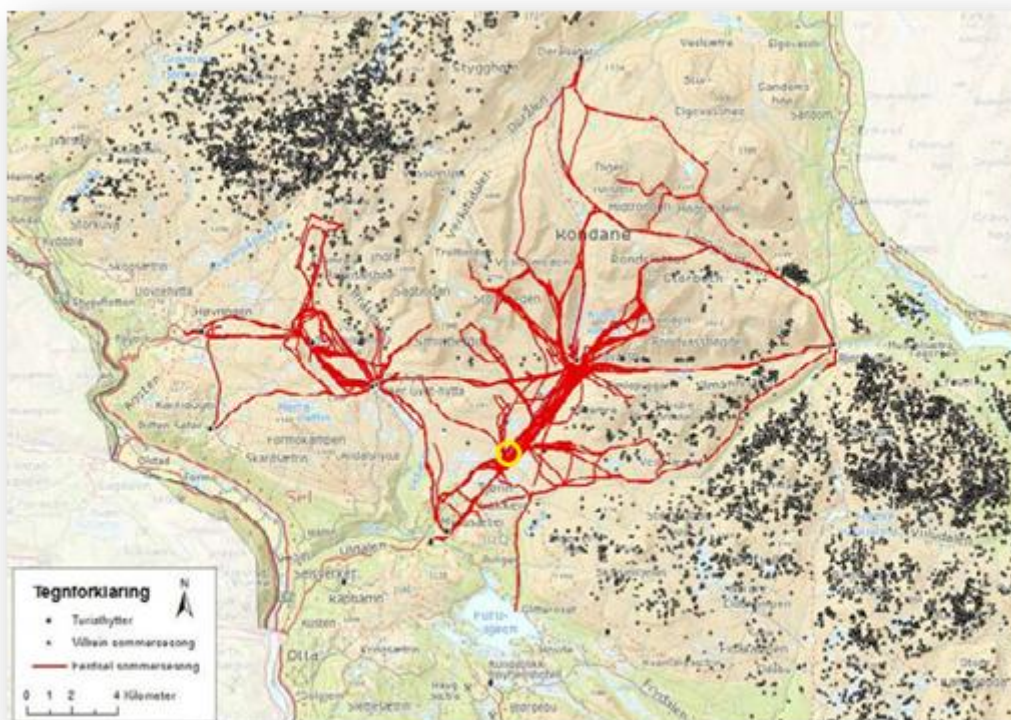

Figur 5. Eksempel på data fra NINA rapport 1013. Persontrafikk målt med GPS fra folk med utgangspunkt i Høvringen, Peer Gynt-hytta og Spranget (gul sirkel) er illustrert med rød strek (n=417 personer) og viser ferdsmønstret vedkommende dag, sommeren 2010 og 2011. Villreinplott (sorte prikker) for sommermånedene juli, august, og september (3-timers intervall). Figurer for andre årstider går fram av rapporten.

Villreinnemnda for Rondane og Sølnekletten behandlet forslag til tiltaksplan for Rondane i sak 25/30. Et av tiltakene nemnda da behandlet var alternativer for å regulere ferdsel mellom toppen av Tjønnbakken og Spranget. Nemnda vedtok da alternativ 1 med et knapt flertall, alternativet som fikk flertall har følgende ordlyd;

- a. Nasjonalparkgrensa trekkes fram til toppen av Tjønnbakken. Verneforskriftene endres slik at sykling tillates kun i perioden 18.juni-10.september. KLD har ansvaret for å gjennomføre tiltaket. Det bør opprettes skyttelbussrute fra Mysusæter til Rondvassbu, slik som fra Hjerkinntil Snøheim på Dovrefjell.

Ut fra høringsforslaget så er det alternativ 1 i høringen som samsvarer best med det innspillet nemnda hadde til høringen av tiltaksplanen.

Konsekvensene for brukere varierer, og det er veldig viktig i høringen å få frem både konsekvenser av de to ulike alternativene, men også hvordan ulike interesser blir berørt. Noen av konsekvensene høringen belyser er at beitenæringen får unntak for nødvendig motorisert tilsyn på strekningen Reinsbommen–Spranget. For friluftslivet innebærer forslagene slutt på sykkeladkomst og lenger innmarsj for turer til Rondvassbu. Rondvassbu kan miste dagsturtrafikk og inntekter knyttet til sykkelutleie. Tjønnbakkvegen SA kan miste bominntekter når Spranget stenges for parkering.

Høringsinnspillene til melding om oppstart viser bred støtte til villreintiltak generelt, men delte syn på verneform og konsekvenser for lokalsamfunn, reiseliv og ferdsel. Flere parter uttrykker

bekymring for trafikk og parkering på Mysusæter når Spranget stenges, samt for økt ferdsel i andre sårbare områder. Her kommer en kort oppsummering av forskjellen på alternativ 1 og 2;

Tabell 1. Oppsummering av forskjellene mellom alternativ 1 og 2 ved endring av Frydalen LVO.

Tema	Alternativ 1 - Utvidelse av Rondane nasjonalpark	Alternativ 2 - Biotopvern i hele Frydalen LVO
Verneform	Frydalen-området rundt Reinsbommen–Spranget innlemmes i Rondane nasjonalpark	Frydalen LVO beholdes, men det opprettes biotopvern for villrein i hele området
Villrein	Villreinens leveområde og trekkveier legges inn i verneformål	Villreinens leveområde og trekkveier legges til i verneformålet.
Antall forskrifter som gjelder for Reinsbommen–Rondvassbu	Én forskrift (nasjonalpark) gjelder for hele strekningen	To forskrifter gjelder: LVO/biotopvern fra Reinsbommen–Spranget + NP fra Spranget–Rondvassbu
Forvaltning av ferdsel	Sterkere og mer helhetlig virkemiddelbruk innen én verneform	Ferdselsregulering like streng, men fordelt på to verneformer
Motorferdsel	Forbud for allmennheten Reinsbommen–Rondvassbu; unntak for beitebrukere til Spranget	Det samme – men unntaket for beitebrukere presiseres i LVO-forskriften
Sykling, ridning, hundespann, hestekjøretøy	Totalforbud Reinsbommen–Rondvassbu	Totalforbud Reinsbommen–Rondvassbu (to delstrekninger i to forskrifter)
Kiting og skiseil	Forbud i området som blir nasjonalpark	Forbud i hele Frydalen LVO (større areal enn i alt. 1)
Droneforbud	Forbud gjelder (nasjonalparkregel)	Ingen endring – droner fortsatt tillatt etter LVO-regelverket
Slipp av hund	Strengere regler: forbud 1. mars–20. august som i nasjonalpark	Ingen endring: ordinær båndtvang (1. april–20. august)
Bygninger og anlegg	Nasjonalparkregime: ikke tillatt å gi dispensasjon for nye bygg	LVO-regime: åpning for seter- og landbruksbygg (men strengere vurdering pga. biotopvern)
Forvaltningseffektivitet	Én forskrift → enklere saksbehandling og mer helhetlig styring	To forskrifter → mer fragmentert og komplisert forvaltning
Landskapsøkologi / arrondering	Gir mer helhetlige vernegrenser rundt viktige trekkområder	Styrker villreinhensyn i Frydalen, men uten samlet NP-område

Konsekvenser for brukergrupper	Klare regler, godt kjent verneform; mer restriktiv	Litt større fleksibilitet innen LVO, men fortsatt strengt mot ferdsel
Symbolverdi/tyngde	Sterk nasjonal verneform, tydelige rammer for all ferdsel	Mer artsrettet vern, men svakere hjemmel enn nasjonalpark

Samlet vurderer sekretariatet at begge alternativer styrker villreinhensynene og bidrar til å redusere barriereeffektene i området. Begge alternativene vil øke mulighetene for at villreintrekket vest for Rondane kan bli styrket, og begge muliggjør en større fleksibilitet for reinen til å bruke ulike beiteområder under ulike værforhold/og årstider. Å få gjennomført tiltaket på Spranget kan også generere andre initiativ til tiltak i tiltaksplanen.

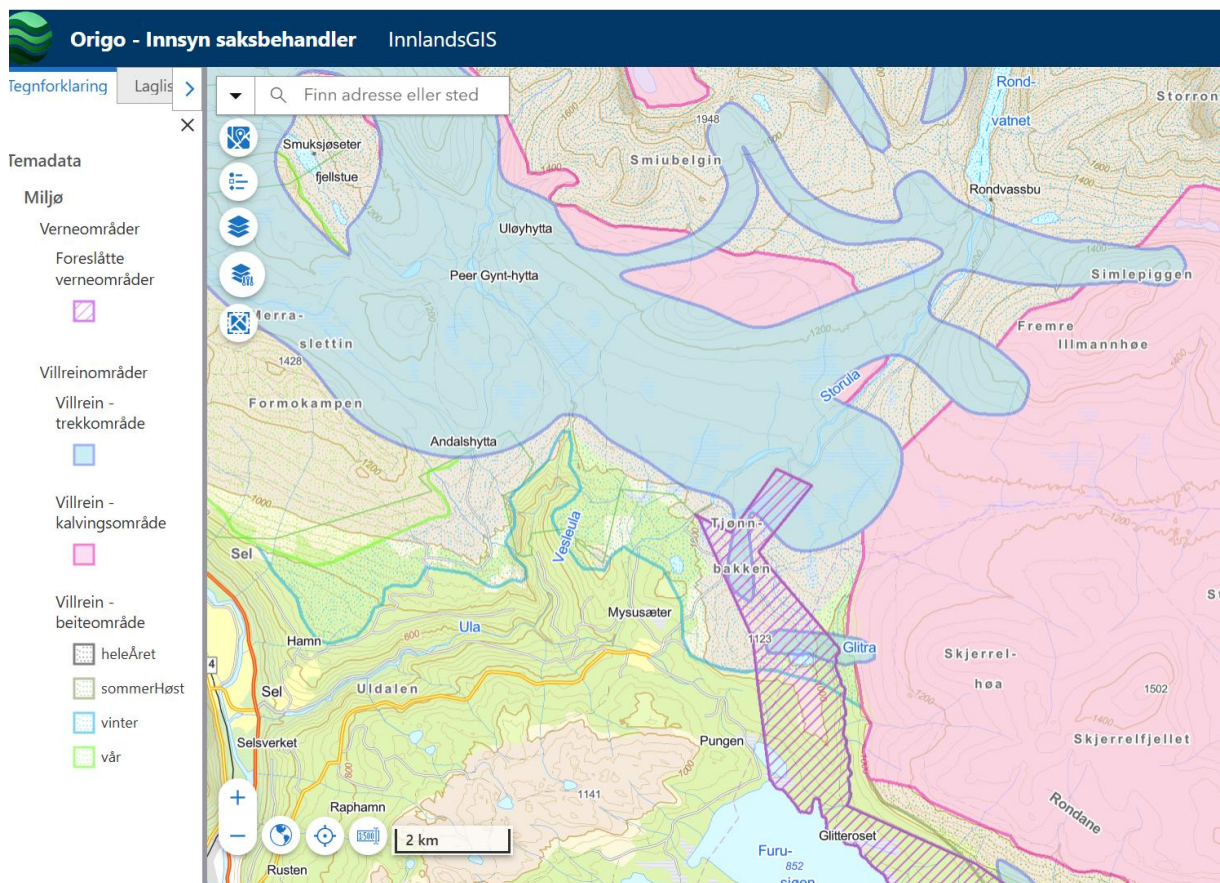

Figur 6. Trekkpassasjer på vestsiden av Rondane- massivet

Uavhengig av hvilken verneform dette området får vil overvåking av villreinen fortsette i området. Det vil fortsatt bli brukt GPS- data på rein, samt ferdselstellere. Kalve- og strukturtelling vil fortsette som før. Miljødirektoratet har også direkte dialog med NINA om oppfølging av tiltak 47/Spranget spesielt, og NINA er i gang med det 4- årige prosjektet «Coexistence» i Rondane som skal måle effekten av ulike tiltak.

Tiltaket som nå er på høring, utgjør kun en del av tiltak nr. 47 i tiltaksplanen. Tiltak 47 omhandler også fjerning av parkeringsplassen på Spranget, som er et oppdrag Miljødirektoratet har fått, og

stedsutvikling på Mysusæter. Det siste tiltaket har KLD ansvaret for pr. nå. Det vil være veldig viktig å se disse tiltakene i en sammenheng. Sekretariatet understreker også at dette er et sentralt tiltak for å imøtekomme utfordringer som pekes på i St. Melding 18 og kvalitetsnormen for villrein, med fragmentering av leveområder, forstyrrelser og tap av funksjonelle trekkpassasjer.

SEKRETARIATETS FORSLAG TIL VEDTAK

Sekretariatet legger frem 2 forslag til vedtak:

1: Villreinnemnda mener **alternativ 1** er best, det vil si at deler av Frydalen LVO endrer verneform og inkluderes som en del av Rondane nasjonalpark. Det gjøres endringer i forskriften for Rondane nasjonalpark og for Frydalen LVO.

2: Villreinnemnda mener **alternativ 2** er best, det vil si at det må utføres en forskriftsendring for Frydalen LVO og opprettelse av biotopvernområde etter naturmangfoldlovens § 38 med formål villrein innenfor hele landskapsvernområdet. Alternativet innebærer videre forskriftsendringer innenfor Rondane nasjonalpark.

NEMNDAS BEHANDLING

Bjørner Killi stilte spørsmål til sin habilitet knyttet til sak 26/20. Bakgrunnen er at han er hytteeier i området. Han opplyste at han har ingen interesser i Tjønnebakkvegen. Han fratrådte nemnda under behandling av sin habilitet.

Ved avstemming kom nemnda enstemmig fram til at Bjørner Killi er habil i saken. Killi tiltrådte igjen nemnda for å delta i behandling av saken.

Villreinnemnda mener **alternativ 1** er best, det vil si at deler av Frydalen LVO endrer verneform og inkluderes som en del av Rondane nasjonalpark. Det gjøres endringer i forskriften for Rondane nasjonalpark og for Frydalen LVO.

Avstemming: Forslag til vedtak ble enstemmig vedtatt.

Tilleggsforslag som ble fremmet under møte;

1. For begge forslag: Det settes opp skyttelbuss fra Mysusæter til Rondvassbu på sommeren etter samme lest som praktiseres inn til Snøheim.

Avstemming: Forslaget falt med 4 mot 7 stemmer.

2. Dersom alternativ 1 blir valgt må det utarbeides endring i verneforskriften til Rondane nasjonalpark §3 pkt. 6.3g om at motorferdsel i forbindelse med drift av Rondvassbu må begrenses til et absolutt minimum for å sikre nødvendig drift. Det samme må også presiseres for samme type motorferdselen som da blir regulert gjennom verneforskriften i Frydalen LVO i alternativ 2.

Avstemming: Vedtatt med 8 mot 3 stemmer.

VEDTAK

Villreinnemnda mener **alternativ 1** er best, det vil si at deler av Frydalen LVO endrer verneform og inkluderes som en del av Rondane nasjonalpark. Det gjøres endringer i forskriften for Rondane nasjonalpark og for Frydalen LVO.

Dersom alternativ 1 blir valgt må det utarbeides endring i verneforskriften til Rondane nasjonalpark §3 pkt. 6.3g om at motorferdsel i forbindelse med drift av Rondvassbu må begrenses til et absolutt minimum for å sikre nødvendig drift. Det samme må også presiseres for samme type motorferdselen som da blir regulert gjennom verneforskriften i Frydalen LVO i alternativ 2.

2026/21 HØRINGSUTTALELSE – SØKNAD – RONDANE NP – SØR-FRON – ATNSJØEN – BUVOLLEN – BYGGETILTAK – 2026 – RENOVERING AV SMIE – FRON-ATNEDAL BYGDEALMENNING

SAKSPPLYSNINGER

Fron-Atnedal bygdealmening har søkt Rondane-Dovre nasjonalparkstyre om renovering av en smie ved Buvollen (Fagervoll) på vestsiden av Atnsjøen i Sør-Fron kommune. Villreinnemnda mottok den 19.02.2026 søknaden frå nasjonalparkstyret for uttale til byggetiltaket. Frist for å sende inn høringsuttalelse er satt til 10.04.2026.

I forvaltningsplanen for Rondane og Dovre nasjonalparker er Fagervoll på listen over bygningsmiljøer med særlig stor verneverdi.

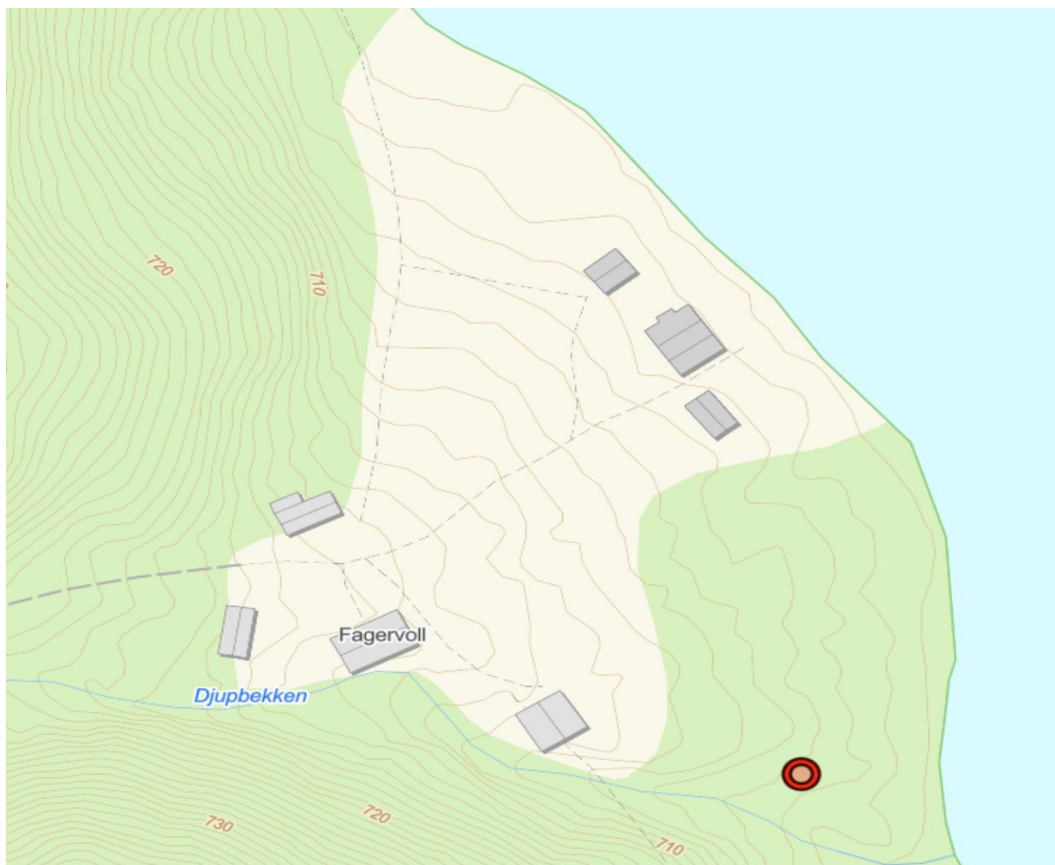

Figur 7. Situasjonsskart Buvollen (Fagervoll), smie ved rød sirkel.

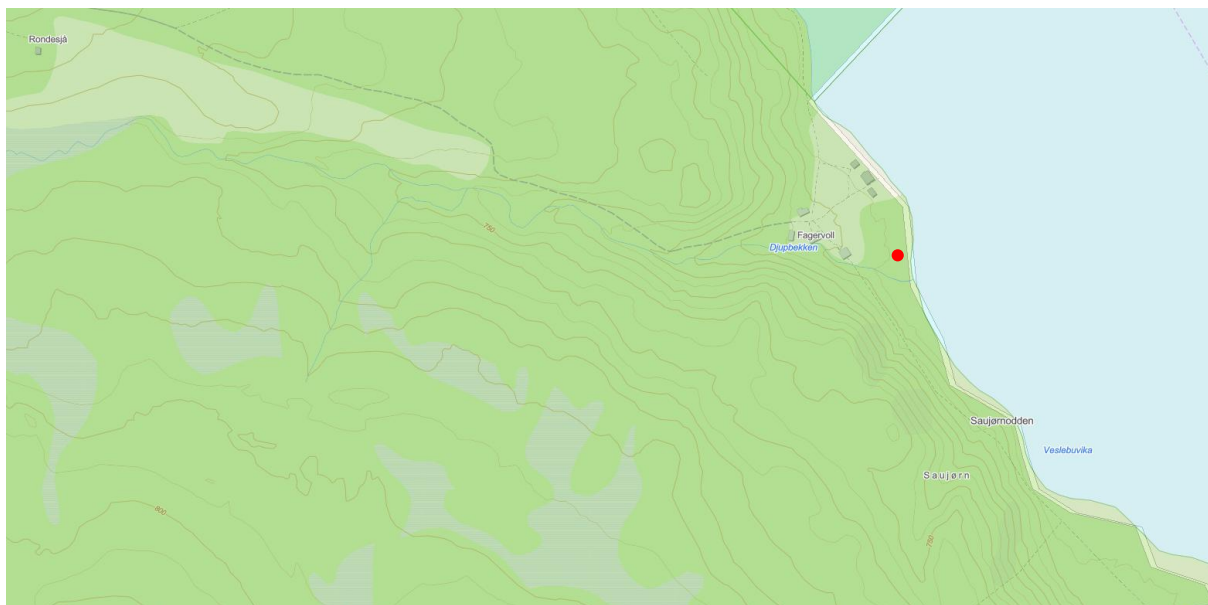

Figur 8. Beliggenhet Buvollen (Fagervoll) og smie (r d ring) i forhold til Regional plan for Rondane og S lnkletten, nasjonalt villareinomsr de markert med gr nt kartlag.

Smie eies av Fron-Atnedal bygdealmening. Smie er en del av kulturminnet p  Buvollen (Fagervoll), og det er derfor  nskkelig   ta vare p  denne. Den er laftet, og det er noe r te i t mmerstokkene, slik at den m  demonteres og fraktes til bygda for reovering og utskifting av

det råteskadde tømmeret. Det vil dermed være behov for å bruke skuter til å frakte stokkene over Atnsjøen på vinterstid, og det er søkt om 7 turer vinteren 2025/26.

Rondane-Dovre nasjonalparkstyre ga i brev datert 25.02.2026 Fron-Atnedal bygdeallmenning tillatelse til motorferdsel for frakt av laftetømmer og andre bygningsmaterialer fra demontert smie på Buvollen (Fagervoll) i Rondane nasjonalpark (Sør-Fron kommune), og ut av nasjonalparken til Atnsjøen. Det er gitt tillatelse til 7 turer og tillatelsen gjelder til 20. april 2026. I vilkårene i tillatelsen heter det blant annet at: *«Dersom villrein påtreffes skal transporten avbrytes til dyrene har trekt ut av området. Statens naturoppsyn v. Finn Bjormyr (mobtlf. 481 13 674) skal varsles før transporten starter.»*

SEKRETARIATETS VURDERINGER

Byggetiltaket restaurering av smia ved Buvollen (Fagervoll) vil ha liten eller ingen påvirkning på villreininteressene. Det er behov for å benytte skuter for å frakte laftetømmer og bygningsmaterialer både i forbindelse med demontering og gjenoppbygging av smia. Villreinhensynene blir ivaretatt gjennom vilkårene i gitt tillatelse til motorferdsel.

SEKRETARIATETS FORSLAG TIL VEDTAK

Villreinnemnda har ingen vesentlige merknader til at smia på Buvollen (Fagervoll) restaureres, og det anses at tiltaket ikke vil ha noen vesentlig innvirkning på villreininteressene. Det forutsettes at villreinhensynene blir ivaretatt i tillatelser til motorferdsel fra Sør-Fron og Stor-Elvdal kommuner i forbindelse med demontering og gjenoppbygging av smia. Det forutsettes at smia blir restaurert til sitt opprinnelige formål som smie.

NEMNDAS BEHANDLING

Else Mari Bjørke stilte spørsmål til sin habilitet knyttet til sak 26/21. Bakgrunnen er at hun er i nær slekt med leder i Fron-Atnedal bygdeallmenning. Hun fratrådte nemnda under behandling av sin habilitet.

Ved avstemming kom nemnda fram til at Else Mari Bjørke er habil i saken. 7 stemte for at hun var habil og 4 stemte imot. Bjørke tiltrådte nemnda igjen for å delta i behandling av saken.

Avstemming: Forslag til vedtak ble enstemmig vedtatt.

VEDTAK

Villreinnemnda har ingen vesentlige merknader til at smia på Buvollen (Fagervoll) restaureres, og det anses at tiltaket ikke vil ha noen vesentlig innvirkning på villreininteressene. Det forutsettes at villreinhensynene blir ivaretatt i tillatelser til motorferdsel fra Sør-Fron og Stor-Elvdal kommuner i forbindelse med demontering og gjenoppbygging av smia. Det forutsettes at smia blir restaurert til sitt opprinnelige formål som smie.

2026/22 TIL UTTALELSE-DISPENSASJON- ALVDAL 26/18-TANGEN 61-TILBYGG PÅ FRITIDSBOLIG

SAKSPPLYSNINGER

Alvdal kommune har mottatt søknad om oppføring av tilbygg (12 m² BRA) til fritidsbolig. Tilbygget skal benyttes til å etablere innvendig sanitærløsning.

Dagens fritidsbolig har et areal på 58 m² BRA. Eiendommen er i tillegg bebygd med 3 hus bruk til anneks/ uthus/ og utedo, til sammen 93 m² BRA. Eiendommens samlede bebyggelse etter en eventuell utvidelse 105 m² BRA.

Statlige/regionale rammer og mål

[Nasjonale forventninger til regional og kommunal planlegging 2023–2027](#)

Det vises til at det er nødvendig med effektive og målrettede tiltak for å sikre villreinen og villreinens leveområder, og at fylkeskommunene og kommunene legger stor vekt på resultatene fra klassifiseringen av villreinområdene og arbeider aktivt for å oppnå kvalitetsmålene for de nasjonale villreinområdene.

[Statlige planretningslinjer for arealbruk og mobilitet](#) (2024)

Villreinen er den eneste arten som har fått en egen retningslinje:

3.8 *Villrein*: Arealplanleggingen skal bidra til å nå målet om en helhetlig og restriktiv arealforvaltning i villrein fjellet. Dette innebærer at det skal være en høy terskel for inngrep i villreinens leveområder.

[Stortingsmelding 18 \(2023-2024\) Ein forbetra tilstand for villrein](#)

Ett av fem strategiske områder for å bedre tilstanden i norske villreinområder er arealforvaltning.

Regjeringen varsler en høy terskel for inngrep og lav grense for innsigelse:

«Regjeringa meiner mellom anna det er nødvendig å etablere ei heilskapleg og restriktiv arealforvaltning i villrein fjellet, det vil seie både for dei 24 villreinområda og for dei områda utanfor villreinområda som påverkar areal som blir brukt av villreinen» (s. 96).

Forholdet til Regional plan for Rondane-Sølnkletten

Hytta som ønskes påbygd ligger i buffersona, hensynssone 2, se figur 1. Ifølge måling på kart ligger hytta som ønskes påbygd ca. 920 meter fra nasjonalt villreinområde.

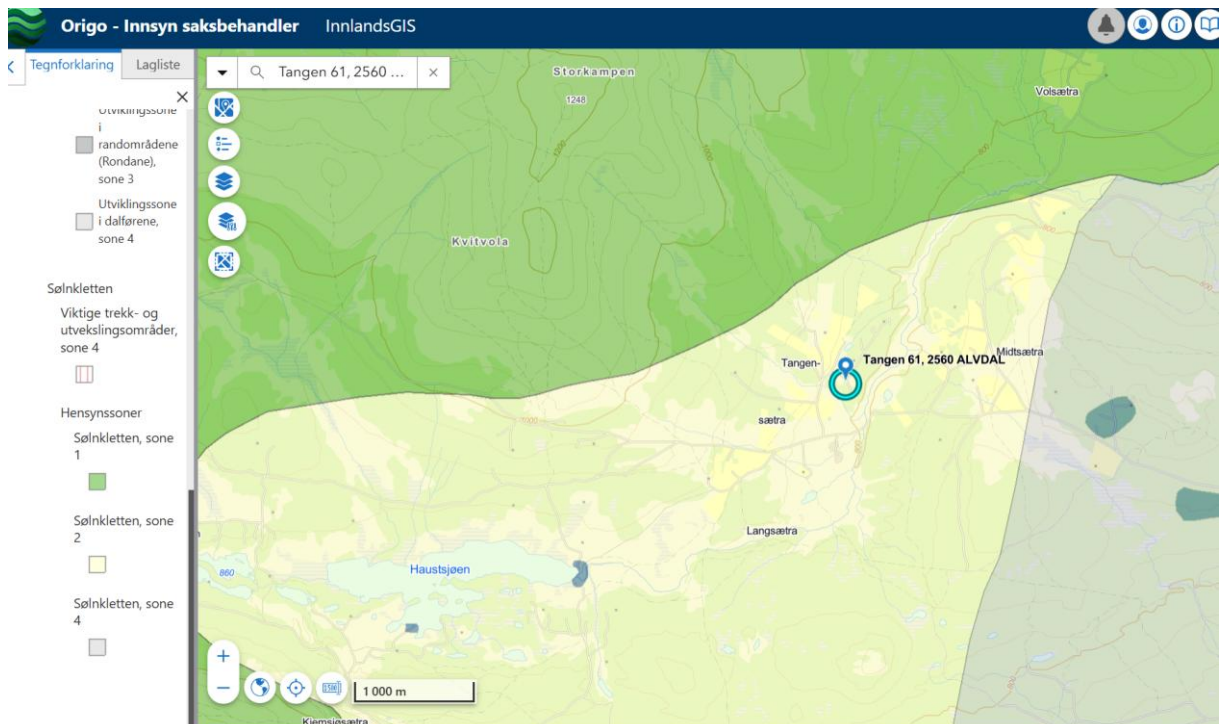

Figur 9. Eiendommens beliggenhet (blå sirkel) i forhold til Regional Plan for Rondane-Sølknkletten. (Grønt kartlag viser sone 1, gult kartlag sone 2, og grått område sone 4.)

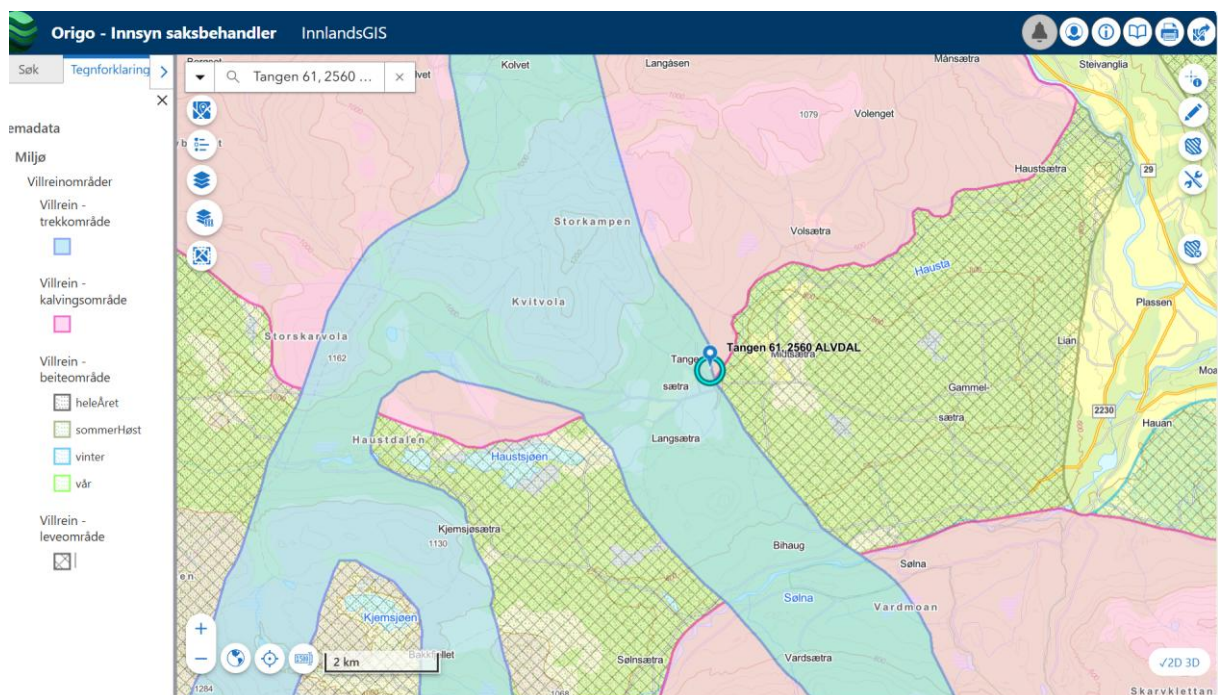

Figur 10. Funksjonsområder for villrein i Haustdalen. Det omsøkte tiltakets plassering er vist med blå ring. Innlandsgis.no.

Kvalitetsnorm for villrein

Sølknkletten er blant de nasjonale villreinområdene som ble klassifisert høsten 2021/vinteren 2022. Som grunnlag for klassifiseringen ble bl.a. villreinens arealbruk vurdert (<https://villrein.no/kvalitetsnorm/delnormtresolnkletten/>). Såkalte «Fokusområder» ble identifisert. Dette er områder hvor det er, eller man mistenker at det kan bli, utfordringer for villreinen som skyldes arealinngrep og menneskelig aktivitet ble identifisert. Ett av

fokusområdene er Haustdalen:

«Haustdalen er et godt tilrettelagt hytte- og seterområde. Det er mye ferdsel og aktivitet i Haustdalen hele året som skaper utfordringer for villreinen. Det fryktes at videre utbygging og tilrettelegging vil kunne føre til mer ferdsel i området.

Ferdsel og infrastruktur påvirker allerede villreinens trekk og bruk av områdene nord for veien. Her kan Haustdalen settes i sammenheng med Sølndalsvegen da begge veiene fører til trekkutfordringer i enkelte perioder. Trekket vest for Haustsjøen er antageligvis mer brukt enn trekkpassasjen øst for Haustsjøen. Fellingsstatistikken viser generelt lav fellingsprosent i stort sett hele Follidal kommune. Arbeidsgruppa mener at dette kan være et resultat av at dyrene i mindre grad har tilgang til de nordlige områdene, og at dette igjen kommer av infrastruktur og økt menneskelig ferdsel. Dette kan potensielt føre til redusert tilgang på vinterbeite».

Nemndas praksis i tilsvarende saker

I tilsvarende tidligere saker har Villreinnemnda signalisert at det ikke er ønskelig med bebyggelse med bruksareal over 90 m² BRA før det er foretatt en vurdering av lokale utbyggingsrammer.

Det vises her til retningslinjene i Regionalplanen for Rondane-Sølknkletten, 5.4., som sier at lokale rammer for bebyggelsen i den enkelte buffersone må vurderes konkret. Før en slik analyse er gjennomført har nemndas praksis vært å frarå utvidelser som gir et samla areal for eiendommen på over 90 m² BRA i LNF-områder i buffersona. Når kommunene har foretatt en vurdering av lokale utbyggingsrammer vil nemnda imidlertid kunne vurdere areal inntil 120 m², jfr. retningslinjene i regionalplanene.

En dispensasjon fra kommunen for gnr 20/189, sak 2021/37, ble påklaget fra villreinnemnda. Nemnda fikk da medhold, og kommunenes vedtak ble opphevet.

SEKRETARIATETS VURDERINGER

1.2 Regional plan for Rondane-Sølknkletten

Haustdalen er viktige områder for villrein i Sølknkletten, så derfor er det også valgt som et fokusområde i kvalitetsnormen.

I regional plan for Rondane-Sølknkletten går det fram av retningslinja for buffersona i kap. 5.4 og føringene for bl.a. fritidsbebyggelse at det kan gis rom for tilbygg mv. innafor ei øvre ramme på 120 m² BRA. Samtidig skal dette vurderes i den enkelte buffersone og fastsettes ut fra bl.a. hensynet til villrein. I tillegg er kommunene anbefalt å utarbeide særskilte bestemmelser for buffersonene gjennom revisjon av kommuneplanens arealdel.

Alvdal kommune har ikke gjennomført en slik vurdering. Det har vært flere dispensasjonssaker om tilbygg til eksisterende fritidsboliger i Haustdalen, buffersona, de siste åra. Nemnda har foretatt en individuell vurdering av hver enkelt dispensasjonssak her og lagt et relativt høyt restriksjonsnivå til grunn. Dette er i tråd med vurderinger for tilsvarende tilbygg i buffersonene i andre kommuner i Innlandet.

2. Fordeler vs. ulemper med å gi dispensasjon

Det er i denne saken ikke sannsynliggjort andre fordeler med å gi dispensasjon enn tiltakshavers personlige interesse. En dispensasjon vil ha presedensvirkning både for Haustdalen og regionalplanområdet for Rondane-Sølnkletten som helhet, ved at eksisterende hytter tillates utvidet. Dette vil medføre økt ferdsel ut fra hyttene, og dermed ha negative konsekvenser for villreinsens arealbruk.

Fordelene med å gi dispensasjon vurderes ut fra dette ikke til å være klart større enn ulempene.

SEKRETARIATETS FORSLAG TIL VEDTAK

Villreinnemnda for Rondane og Sølnkletten mener at kravene i Plan- og bygningslovas §19-2 for å innvilge dispensasjon ikke er oppfylt. Nemnda mener at statlige/regionale rammer og mål ikke er tilstrekkelig hensyntatt og at fordelene med å innvilge dispensasjon ikke er klart større enn ulempene.

Villreinnemnda tilrår at gjeldende praksis videreføres, dvs. at det tillates maksimalt 90 m² BRA pr. fritidseiendom, *inntil* lokale utbyggingsrammer er vurdert.

Alvdal kommune oppfordres på nytt til å gjennomføre en samla vurdering av utvidelser av eksisterende hytter i buffersona, som grunnlag for bestemmelser til kommuneplanen. Dette vil minske den framtidige saksmengden både for kommunen og regionale myndigheter, i tillegg til at villreinhensyn får en samla vurdering.

Nemnda ber om å få oversendt kommunens vedtak i saken så snart dette foreligger.

NEMNDAS BEHANDLING

Avstemming: Forslag til vedtak ble vedtatt med 9 mot 2 stemmer.

VEDTAK

Villreinnemnda for Rondane og Sølnkletten mener at kravene i Plan- og bygningslovas §19-2 for å innvilge dispensasjon ikke er oppfylt. Nemnda mener at statlige/regionale rammer og mål ikke er tilstrekkelig hensyntatt og at fordelene med å innvilge dispensasjon ikke er klart større enn ulempene.

Villreinnemnda tilrår at gjeldende praksis videreføres, dvs. at det tillates maksimalt 90 m² BRA pr. fritidseiendom, *inntil* lokale utbyggingsrammer er vurdert.

Alvdal kommune oppfordres på nytt til å gjennomføre en samla vurdering av utvidelser av eksisterende hytter i buffersona, som grunnlag for bestemmelser til kommuneplanen. Dette vil minske den framtidige saksmengden både for kommunen og regionale myndigheter, i tillegg til at villreinhensyn får en samla vurdering.

Nemnda ber om å få oversendt kommunens vedtak i saken så snart dette foreligger.

2026/23 HØRINGSUTTALELSE – SØKNAD – FRYDALEN LVO – NORD-FRON 331/15 – FRYLIA 16 – BYGGETILTAK – 2026 – RIVING AV EKSISTERENDE TILBYGG OG OPPFØRING AV NYTT

SAKSOPPLYSNINGER

Nord-Fron kommune har mottatt søknad om riving av deler av seterhus og oppføring av nytt tilbygg på gnr. 331 bnr. 15 (Frylia 16), og oversendt søknaden til Rondane-Dovre nasjonalparkstyre for behandling. Eiendommen ligger i, og må behandles etter verneforskriften for Frydalen landskapsvernområde. Villreinnemnda mottok den 19.02.2026 søknaden til uttalelse fra Rondane-Dovre nasjonalparkstyre. Frist for å sende inn høringsuttalelse er satt til 10.04.2026.

På den gamle setereiendommen står det et gammelt fjøs/utedo i laft og et gammelt sel/hytte i laft med tilbygg i bindingsverk. Fjøset er ca. 69m² BYA og 61,5m² BRA, mens sel/hytte er 73,8m² BYA og 67,5m² BRA.

Dagens tilbygg består av en gang/vindfang og soverom. Tilbygget på selet/hytta er råteskadet og må rives. Det opplyses i søknaden om at størrelsen på tilbygget som skal rives er 20,5m²BYA og 18,7m² BRA. Nytt omsøkt tilbygg er oppgitt å være 16,2m²BYA og 13,8m² BRA, og skal inneholde to små boder og en gang/vindfang. Det vil si at bygget får et soverom mindre samtidig som det blir mindre i areal enn eksisterende tilbygg. Byggestilen vil bli som på eksisterende bygg.

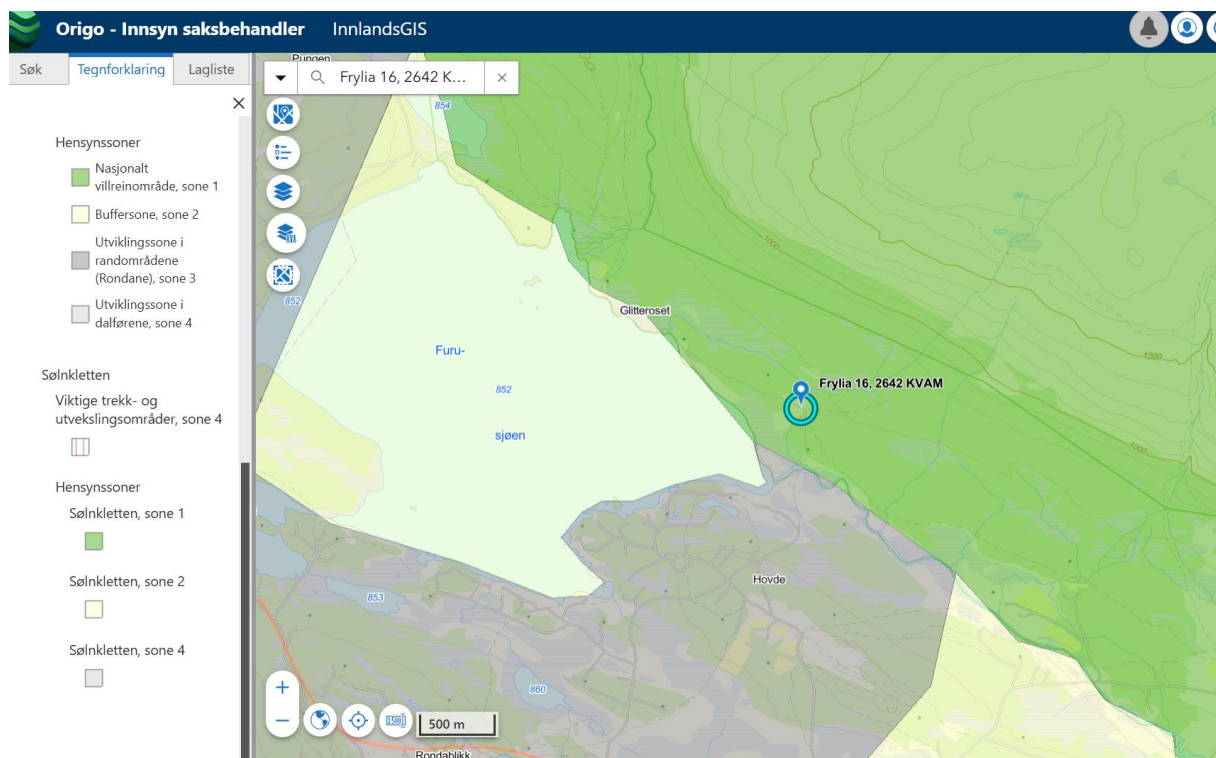

Figur 11. Eiendommens beliggenhet i Regional Plan for Rondane-Sølnkletten er vist med blå sirkel, nasjonalt villreinområde markert med grønt.

SEKRETARIATETS VURDERING

Eiendommen ligger i nasjonalt villreinområde i sone 1. Dette er spesielt viktige områder for

villrein. Det skal ikke etableres ny fritidsbebyggelse innenfor området. Ny utbygging eller andre tekniske inngrep som kan forringe nasjonalt villreinområde skal unngås.

Det er i denne saken søkt om å rive et til tilbygg til sel/hytt på gnr. 331 bnr. 15, og å erstatte dette med et nytt tilbygg. Tilbygget som skal rives inneholder gang/vindfang og et soverom. I det nye tilbygget skal dette soverommet erstattes med to mindre boder i tillegg til å inneholde gang/vindfang som tidligere. Selet/hytta vil dermed inneholde et soverom mindre i tillegg til at det totale arealet vil bli 4,3m2BYA og 4,9m2 BRA mindre enn dagens areal.

SEKRETARIATETS FORSLAG TIL VEDTAK

Villreinnemnda viser til oversendelse fra Rondane-Dovre nasjonalparkstyre den 19.02.2026, hvor det ble bedt om uttalelse til søknad om riving av eksisterende tilbygg og oppbygging av nytt tilbygg på sel/hytte gnr. 331 bnr. 15 (Frylia 16) i Nord-Fron kommune.

Villreinnemnda legger til grunn at det blir redusert soveromskapasitet/sengeplasser, og at det totale arealet blir mindre i det nye tilbygget i forhold til det eksisterende tilbygget til selet/hytta. Villreinnemnda har med bakgrunn i dette ingen vesentlige merknader til at det gis tillatelse til tiltaket som omsøkt.

NEMNDAS BEHANDLING

Avstemming: Forslag til vedtak ble enstemmig vedtatt.

VEDTAK

Villreinnemnda viser til oversendelse fra Rondane-Dovre nasjonalparkstyre den 19.02.2026, hvor det ble bedt om uttalelse til søknad om riving av eksisterende tilbygg og oppbygging av nytt tilbygg på sel/hytte gnr. 331 bnr. 15 (Frylia 16) i Nord-Fron kommune.

Villreinnemnda legger til grunn at det blir redusert soveromskapasitet/sengeplasser, og at det totale arealet blir mindre i det nye tilbygget i forhold til det eksisterende tilbygget til selet/hytta. Villreinnemnda har med bakgrunn i dette ingen vesentlige merknader til at det gis tillatelse til tiltaket som omsøkt.

2026/24 TIL UTTALELSE-DISPENSASJON- ALVDAL 16/73-GAMLE FOLLDALSVENGEN 40-TILBYGG PÅ FRITIDSBOLIG OG RIVE BU

SAKSPPLYSNINGER

Alvdal kommune har mottatt søknad om oppføring av tilbygg (37 m² BRA) til fritidsbolig. Tilbygget skal benyttes til å etablere innvendig sanitærløsning, garderobe, oppholdsrom og soverom (erstattes soverom ei bu som rives på eiendommen).

Dagens fritidsbolig har et areal på 35 m² BRA. Eiendommen er i tillegg bebygd med 4 hus bruk til anneks/ uthus/ og utedo, til sammen 71 m² BRA. Eiendommens samlede bebygging etter en eventuell utvidelse 100 m² BRA.

Statlige/regionale rammer og mål

[Nasjonale forventninger til regional og kommunal planlegging 2023–2027](#)

Det vises til at det er nødvendig med effektive og målrettede tiltak for å sikre villreinen og villreinens leveområder, og at fylkeskommunene og kommunene legger stor vekt på resultatene fra klassifiseringen av villreinområdene og arbeider aktivt for å oppnå kvalitetsmålene for de nasjonale villreinområdene.

[Statlige planretningslinjer for arealbruk og mobilitet](#) (2024)

Villreinen er den eneste arten som har fått en egen retningslinje:

3.8 *Villrein*: Arealplanleggingen skal bidra til å nå målet om en helhetlig og restriktiv arealforvaltning i villrein fjellet. Dette innebærer at det skal være en høy terskel for inngrep i villreinens leveområder.

[Stortingsmelding 18 \(2023-2024\) Ein forbetra tilstand for villrein](#)

Ett av fem strategiske områder for å bedre tilstanden i norske villreinområder er arealforvaltning. Regjeringen varsler en høy terskel for inngrep og lav grense for innsigelse:

«Regjeringa meiner mellom anna det er nødvendig å etablere ei heilskapleg og restriktiv arealforvaltning i villrein fjellet, det vil seie både for dei 24 villreinområda og for dei områda utanfor villreinområda som påverkar areal som blir brukt av villreinen» (s. 96).

Forholdet til Regional plan for Rondane-Sølnkletten

Hytta som ønskes påbygd ligger i buffersona, hensynssone 2, se figur 1. Ifølge måling på kart ligger hytta som ønskes påbygd ca. 600 meter fra nasjonalt villreinområde.

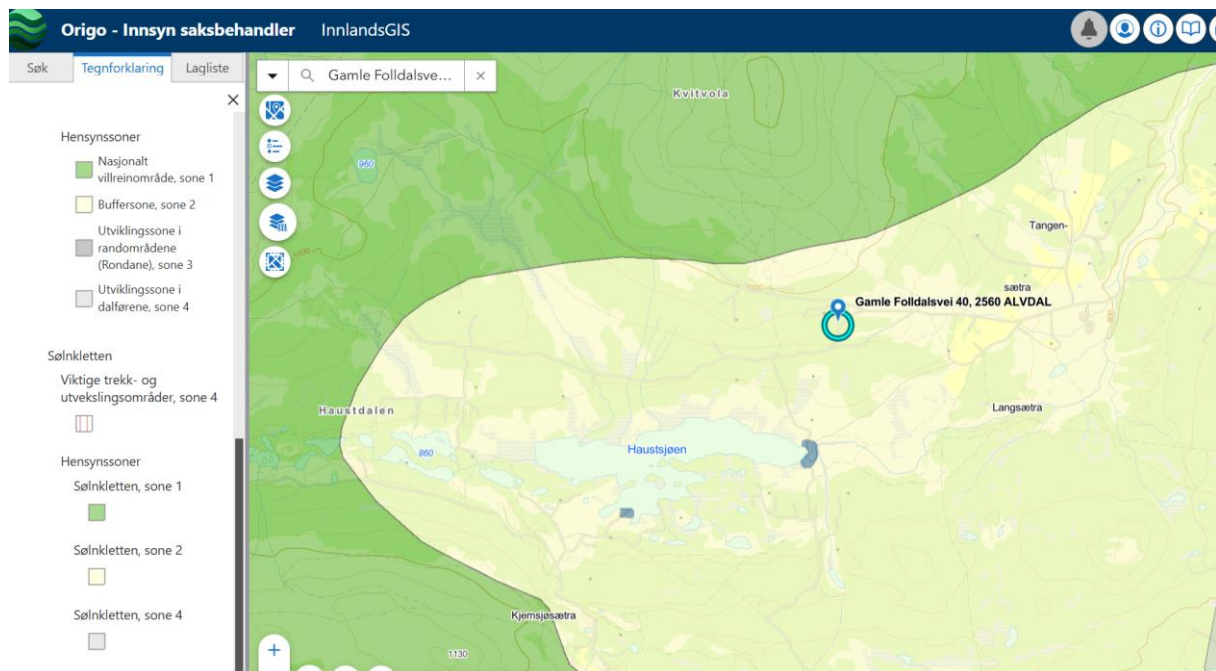

Figur 12. Eiendommens beliggenhet er vist med blå sirkel, viser forhold til Regional Plan for Rondane-Sølnkletten.

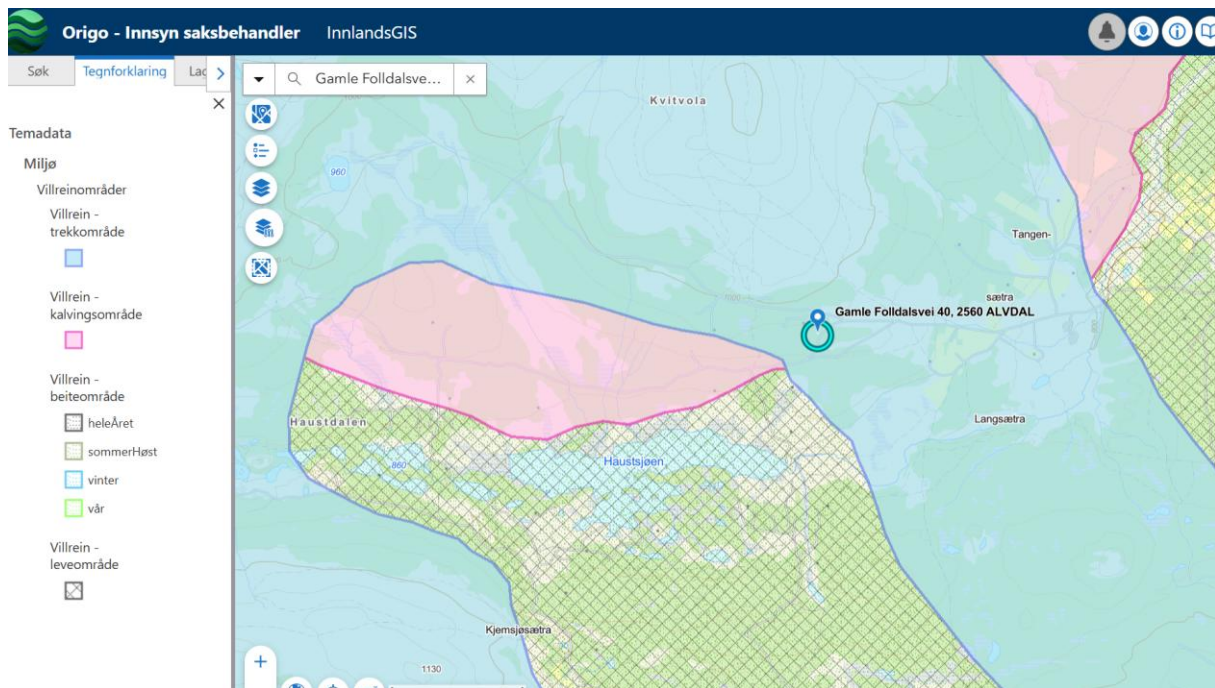

Figur 13. Eiendommens beliggenhet i forhold til funksjonsområder for villrein. Innlandsgis.no.

Kvalitetsnorm for villrein

Sølnkletten er blant de nasjonale villreinområdene som ble klassifisert høsten 2021/vinteren 2022. Som grunnlag for klassifiseringen ble bl.a. villreinens arealbruk vurdert (<https://villrein.no/kvalitetsnorm/delnormtresolnkletten/>). Såkalte «Fokusområder» ble identifisert. Dette er områder hvor det er, eller man mistenker at det kan bli, utfordringer for villreinen som skyldes arealinngrep og menneskelig aktivitet ble identifisert. Ett av fokusområdene er Haustdalen:

«Haustdalen er et godt tilrettelagt hytte- og seterområde. Det er mye ferdsel og aktivitet i Haustdalen hele året som skaper utfordringer for villreinen. Det fryktes at videre utbygging og tilrettelegging vil kunne føre til mer ferdsel i området.

Ferdsel og infrastruktur påvirker allerede villreinens trekk og bruk av områdene nord for veien. Her kan Haustdalen settes i sammenheng med Sølnkletsvegen da begge veiene fører til trekkutfordringer i enkelte perioder. Trekket vest for Haustsjøen er antageligvis mer brukt enn trekkpassasjen øst for Haustsjøen. Fellingsstatistikken viser generelt lav fellingsprosent i stort sett hele Follidal kommune. Arbeidsgruppa mener at dette kan være et resultat av at dyrene i mindre grad har tilgang til de nordlige områdene, og at dette igjen kommer av infrastruktur og økt menneskelig ferdsel. Dette kan potensielt føre til redusert tilgang på vinterbeite».

Nemndas praksis i tilsvarende saker

I tilsvarende tidligere saker har Villreinnemnda signalisert at det ikke er ønskelig med bebyggelse med bruksareal over 90 m² BRA før det er foretatt en vurdering av lokale utbyggingsrammer.

Det vises her til retningslinjene i Regionalplanen for Rondane-Sølnkletten, 5.4., som sier at lokale rammer for bebyggelsen i den enkelte buffersone må vurderes konkret. Før en slik analyse er gjennomført har nemndas praksis vært å frarå utvidelser som gir et samla areal for eiendommen på over 90 m² BRA i LNF-områder i buffersona. Når kommunene har foretatt en

vurdering av lokale utbyggingsrammer vil nemnda imidlertid kunne vurdere areal inntil 120 m², jfr. retningslinjene i regionalplanene.

En dispensasjon fra kommunen for gnr 20/189, sak 2021/37, ble påklaget fra villreinnemnda. Nemnda fikk da medhold, og kommunenes vedtak ble opphevet.

SEKRETARIATETS VURDERINGER

Regional plan for Rondane-Sølnkletten og kvalitetsnormen

Haustdalen er viktige områder for villrein i Sølnkletten, så derfor er det også valgt som et fokusområde i kvalitetsnormen. Denne eiendommen ligger også innfor det som er definert som kalvings- og oppvekstområde etter kvalitetsnormen.

I regional plan for Rondane-Sølnkletten går det fram av retningslinja for buffersona i kap. 5.4 og føringene for bl.a. fritidsbebyggelse at det kan gis rom for tilbygg mv. innafor ei øvre ramme på 120 m² BRA. Samtidig skal dette vurderes i den enkelte buffersona og fastsettes ut fra bl.a. hensynet til villrein. I tillegg er kommunene anbefalt å utarbeide særskilte bestemmelser for buffersonene gjennom revisjon av kommuneplanens arealdel.

Alvdal kommune har ikke gjennomført en slik vurdering. Det har vært flere dispensasjonssaker om tilbygg til eksisterende fritidsboliger i Haustdalen, buffersona, de siste åra. Nemnda har foretatt en individuell vurdering av hver enkelt dispensasjonssak her og lagt et relativt høyt restriksjonsnivå til grunn. Dette er i tråd med vurderinger for tilsvarende tilbygg i buffersonene i andre kommuner i Innlandet.

Fordeler vs. ulemper med å gi dispensasjon

Det er i denne saken ikke sannsynliggjort andre fordeler med å gi dispensasjon enn tiltakshavers personlige interesse. En dispensasjon vil ha presedensvirkning både for Haustdalen og regionalplanområdet for Rondane-Sølnkletten som helhet, ved at eksisterende hytter tillates utvidet. Dette vil medføre økt ferdsel ut fra hyttene, og dermed ha negative konsekvenser for villreinsens arealbruk.

Fordelene med å gi dispensasjon vurderes ut fra dette ikke til å være klart større enn ulempene.

SEKRETARIATETS FORSLAG TIL VEDTAK

Villreinnemnda for Rondane og Sølnkletten mener at kravene i Plan- og bygningslovas §19-2 for å innvilge dispensasjon ikke er oppfylt. Nemnda mener at statlige/regionale rammer og mål ikke er tilstrekkelig hensyntatt og at fordelene med å innvilge dispensasjon ikke er klart større enn ulempene.

Villreinnemnda tilrår at gjeldende praksis videreføres, dvs. at det tillates maksimalt 90 m² BRA pr. fritidseiendom, *inntil* lokale utbyggingsrammer er vurdert.

Alvdal kommune oppfordres på nytt til å gjennomføre en samla vurdering av utvidelser av eksisterende hytter i buffersona, som grunnlag for bestemmelser til kommuneplanen. Dette vil minske den framtidige saksmengden både for kommunen og regionale myndigheter, i

tillegg til at villreinhensyn får en samla vurdering.

Nemnda ber om å få oversendt kommunens vedtak i saken så snart dette foreligger.

NEMNDAS BEHANDLING

Avstemming: Forslag til vedtak ble enstemmig vedtatt.

VEDTAK

Villreinnemnda for Rondane og Sølnekletten mener at kravene i Plan- og bygningslovas §19-2 for å innvilge dispensasjon ikke er oppfylt. Nemnda mener at statlige/regionale rammer og mål ikke er tilstrekkelig hensyntatt og at fordelene med å innvilge dispensasjon ikke er klart større enn ulempene.

Villreinnemnda tilrår at gjeldende praksis videreføres, dvs. at det tillates maksimalt 90 m² BRA pr. fritidseiendom, *inntil* lokale utbyggingsrammer er vurdert.

Alvdal kommune oppfordres på nytt til å gjennomføre en samla vurdering av utvidelser av eksisterende hytter i buffersona, som grunnlag for bestemmelser til kommuneplanen. Dette vil minske den framtidige saksmengden både for kommunen og regionale myndigheter, i tillegg til at villreinhensyn får en samla vurdering.

Nemnda ber om å få oversendt kommunens vedtak i saken så snart dette foreligger.