



Villreinnemnda for Snøhetta og Knutshø

Adresseliste

18.02.2026

Vår ref. (bes oppgis ved svar):
2026/231

Protokoll fra møte i Villreinnemnda for Snøhetta og Knutshø villreinområder 18.02.2026

Organ:	Villreinnemnda for Snøhetta og Knutshø villreinområder
Dato og tid:	18. februar 2026, kl. 18:00 – 19:30
Møteform og sted:	Digitalt møte, Teams
Godkjent av:	Olav Søderberg
Grunnlag for møtegodtgjørelse:	Forberedelse 2 timer, møte 1,5 timer
Saksbehandler:	Statsforvalteren i Trøndelag, Simon Heier

Deltakere på møtet

Kommune	Medlemmer	Deltakelse	Varamedlemmer	Deltakelse
Alvdal	Gjertrud M. Kjølhaug Bakkeng	X	Lars Ernst Jonsmoen	
Dovre	Knut Nytnun	X	Mette Onsum Berg	
Folldal	Bente Fossum (nestleder)	X	Runar Trondsgård	
Lesja	Ellen Syse Sørungård	X	Eirik Sæther	
Molde	Arne Håkon Sandnes	X	Frøydis Austigard	
Oppdal	Rune Morten Myrhaug	X	Ingrid Husdal Dørum	
Rauma	Solveig Blindheim	X	Per Egil Solli-Mork	
Rennebu	Mari Stene-Ry		Arild Stene	
Sunnidal	Olav Søderberg (leder)	X	Astrid Sæter	
Tynset	Einar Kverneggen	X	Ingunn Selboe	
Statsforvalteren	Simon Heier (sekretær)	X		

Villreinnemnda for Snøhetta og Knutshø villreinområder
c/o Statsforvalteren i Trøndelag
Postboks 2600, 7734 Steinkjer
E-post: sftlpost@statsforvalteren.no

Leder: Olav Søderberg, mobiltlf. 90 68 68 13, e-post: olav@sunnidalen.com
Sekretær: Statsforvalteren i Trøndelag, Simon Heier, tlf. 74 16 80 85, e-post simon.heier@statsforvalteren.no

Saksliste

Saksnr.	Tema
9-2026	Godkjenning av innkalling og saksliste
10-2026	Referat- og orienteringssaker
11-2026	Høring – Kommuneplanens arealdel, Folldal kommune
12-2026	Uttalelse – Dispensasjon til tilbygg, Oppdal kommune
13-2026	Høring – Høyspent langs Sætervegen, Folldal kommune
14-2026	Høring – Biotoptiltak ved Savalbekkens utløp, Tynset kommune
15-2026	Uttalelse – Omlegging av Fjelløypa på Bjorli, Lesja kommune
16-2026	Uttalelse – Riving og gjenoppbygging av fritidsbolig, Oppdal kommune
17-2026	Eventuelt

9-2026 – Godkjenning av innkalling og saksliste

Sakspapirene ble oversendt 6 dager før møtet.

Forslag til vedtak

Innkalling og saksliste godkjennes.

Vedtak

Innkalling og saksliste godkjennes.

10-2026 – Referat- og orienteringssaker

Saksopplysninger

Fellinger i Snøhetta Øst i 2025

Snøhetta villreinutvalg har opprettet et kart over fellingsstedene for 2025 fordelt på alder: [Fellingssteder - Snøhetta øst – Google My Maps](#)

Nytt vedtak fra Oppdal kommune – dispensasjon til skuterkjøring til Orkelsjøen

Etter nemndas klage så valgte Statsforvalteren i Trøndelag å oppheve vedtaket til Oppdal kommune. Oppdal kommune behandlet saken på nytt den 29.01.2026.

Kommunedirektøren fant det forsvarlig å innvilge inntil to (2) turer med bruk av egen scooter til egen hytte pr. sesong for årene 2026-2030. Etter politisk behandling i Utvalg for Bygg og arealplansaker ble det nye vedtaket fire (4) turer med bruk av egen scooter til egen hytte pr. sesong for årene 2026-2030.

«Innvilgelsen begrunnes med at det vil fremme folkehelse, gjøre bruk av egen fritidsbolig enklere, gi større sikkerhet ved raskt værskifte i den forstand at scooter er raskt tilgjengelig for retur. Egen tur anses primært mer hensiktsmessig enn bruk av leiekjøring fordi man unngår rask retur som leiekjøring medfører. Bruk av leiekjøring vil derfor medføre større trafikk. Videre er kjøretider innskrenket, og antall turer redusert fra tidligere. Innvilgelsen anses derfor å være i tråd med føringene i tiltaksplanen.»

To skriftlige spørsmål og svar fra Stortinget knyttet til saken:

- [Skriftlig spørsmål fra Maren Grøthe \(Sp\) til klima- og miljøministeren](#)
- [Skriftlig spørsmål fra Lars Haltbrekken \(SV\) til klima- og miljøministeren](#)

Dispensasjon fra båndtvang-bestemmelsene, Dovre kommune

Hedmark og Oppland fuglehundklubb søkte i brev datert 05.01.2026 om dispensasjon fra båndtvangsbestemmelsene i hundeloven for å gjennomføre jaktprøver for fuglehund på Dovrefjell, jf. kartet under, i tidsrommet 10.04.2026 – 12.04.2026. Dovre kommune innvilget dispensasjonen med bl.a. følgende vilkår: «Hundefører skal opptre på en slik måte at hunden ikke er til unødig sjenanse eller til skade for villrein og anna dyreliv. Dersom villrein observeres, skal løs hund føres vekk fra området med det same.»

Villreinnemnda har ikke fått mulighet til å uttale seg i saken.

Molde, Sunndal og Lesja kommuner med innspill til villreinfond

Molde, Sunndal og Lesja kommuner har anmodet (den 03.02.2026) at Klima- og miljødepartementet og Energidepartementet følger opp kgl. res. 23.06.2021 (revisjon av konsesjonsvilkår for Aurareguleringen) og ber om fortgang i etableringen av villreinfondet. Kommunene påpeker at fondet fortsatt ikke er operativt over fire år etter vedtaket, og viser til at Statkraft skal avsette 10 mill. kr. De stiller seg bak villreinnemndenes krav fra 13.03.2025 om kompensasjon og renters rente og foreslår at fondet etableres med kr 13 069 601. Brevet fremmer også forslag til vedtekter basert på erfaringer fra Kulturfondet for Nesset og Miljøfondet for Eikesdal og Eresfjord (avkastning som årlig ramme, 10 % tilbakeføring til kapital, faste søknadsfrister, ubenyttede tilsagn tilbakeføres, inntil 40 % tilskuddsandel og justering ved lavere faktiske kostnader). Det foreslås at Villreinnemnda for Snøhetta og Knutshø forvalter fondet.

Sak 65-2025 – reviderte tegninger etter høringsuttalelser

Etter høringsuttalelser har tiltakshaver gjort endring på sørvendt vindu (mindre størrelse) og valgt sidehengslede lemmer for tetting; alle vinduer skal ha refleksfrie glass. Størrelsen på oppholdsrommet er ikke redusert av hensyn til sikkerhet (tørk av klær, bruk av vedovn) og fravær av mobildekning i området. Eier understreker at hensynsfull ferdsel og bruk skal ivaretas.

Fremdriftsplan dam Reinsvatn og varsel om pålegg fra NVE

NVE varslar om mulig pålegg om magasinrestriksjoner for dam Reinsvatn (Sunndal) dersom rehabilitering ikke starter sommeren 2026 i tråd med fastsatt fremdriftsplan. Dammen (konsekvensklasse 4) ble revurdert i 2013–2014 med flere avvik fra damsikkerhetsforskriften. Etter en plan med forberedelser i 2025 og oppstart i 2026, og anleggsstans 30.11–01.07 av hensyn til villrein, har Statkraft bedt om samordning med Aura II (brev 20.11. og 15.12.2025, jf. tiltak 41 i KLDs tiltaksplan for Snøhetta). NVE aksepterer ikke videre utsettelse uten midlertidige tiltak og varslar pålegg om senking av magasin minst 1 m til ferdig rehabilitering. NVE mener dette ivaretar damsikkerhet og gir liten påkjenning for villrein. Statkraft har fått fram til 02. mars 2026 for tilbakemelding om oppstart. Statsforvaltaren i Møre og Romsdal har en innsigelse knyttet til denne saken.

Oppdal Naturråd - forsknings- og samskappingsworkshop

Olav deltok på samskappingsworkshop. Olav oppsummerer kort.

Forslag til vedtak

Referat- og orienteringssaker tas til orientering.

Behandling

Snøskuterdispensasjon i Oppdal

Skjønner ikke argumentasjonen til politisk utvalg.

Kommer SF til å klage? De har svart ut i avisa at det ikke er bestemt. Frist i morgen.

Hvor streng skal man være. Har kommet et godt stykke på veien med reduksjon fra ti turer til fire turer.

Det er snakk om tillatelse til å kjøre opp utstyr og proviant. Det er forskjell på områder med sommervei og de som ikke har en slik mulighet. De har leiekjøringsmuligheter.

Forslag om å klage på nytt, sakens faktum er ikke endret. Forslag om følgende vedtak:

Villreinnemnda for Snøhetta og Knutshø villreinområder klager på Oppdal kommune sitt vedtak om tillatelse til bruk av snøskuter inntil 4 turer tur/retur for transport av proviant, ved/brensel, bagasje og utstyr til egen hytte ved Orkelsjøvegen 1762 per år i perioden 2026/2030.

Villreinnemnda viser her til tidligere klage av 3.11.25 i samme sak, samt uttalelse av 23. april 2025 til høring av nye retningslinjer for motorferdsel i utmark i Oppdal kommune.

Tillatelsen her gjelder scootertransport av utstyr/ proviant til hytte med sommervei, i et område hvor det i tillegg er gitt løyver til leiekjøring vinterstid som fritt kan benyttes til samme formål.

Av kommunens saksutredning fremgår det at denne saken er å anse som en prinsipiell sak – som da vil gi presedens for fremtidige søknader om motorisert vinterferdsel i kommunen. Bare i det aktuelle området er det om lag 70 hytter, og den samlede virkningen av kommunens vedtak er dermed ikke forenelig med hensynet til villreinen.

Med henvisning til tiltaksplanen for Knutshø villreinområde, og til Statsforvalterens utfyllende informasjon og vurderinger ved opphevelse av Oppdal kommune sitt vedtak i saken av 15.1.2026 – er ytterligere ferdselsbegrensninger helt nødvendig for å ivareta villreinen, og én scootertur ivaretar behovet for transport vinterstid.

Med bakgrunn i dette klager Villreinnemnda for Snøhetta og Knutshø på kommunens vedtak, og ber om at det avgrenses til maksimalt to tillatte snøscooterturer pr år.

Dersom SF ikke sender klage så sender nemnda klage i denne saken – enstemmig vedtatt.

Sende ut brev til alle kommunene – minne om at saker skal til nemnda – enstemmig vedtatt.

Resten av sakene tas til orientering – enstemmig vedtatt.

Vedtak

- Klage på vedtak fra Oppdal kommune knyttet til snøskuterkjøring til Orkelsjøen. Dersom Statsforvalteren i Trøndelag ikke sender klage, så sender nemnda klage i denne saken – enstemmig vedtatt.
- Sende ut et brev til alle kommunene der villreinnemnda minner kommunene på hvilke saker som skal oversendes til uttalelse.
- Resten av orienteringssakene tas til orientering.

11-2026 – Høring – Kommuneplanens arealdel, Folldal kommune

Saksopplysninger

Forslag til bestemmelser

Spredt fritidsbebyggelse i LNF-område

«Fritidsbebyggelse hvor det ikke er tillatt med nye tiltak. Dette gjelder fritidsbebyggelse innenfor nasjonalt villreinområde og andre verneområder eller fritidsbebyggelse som er beliggende langt fra eksisterende infrastruktur og annen bebyggelse.»

Søknader om tiltak må behandles etter retningslinjen under:

«For søknader innenfor nasjonalt villreinområde må det gjøres en konkret vurdering av hva som kan tillates ut i fra hensynet til villrein. Det skal foretas en samlet vurdering av konsekvenser ved potensiell utbygging av all fritidsbebyggelse innenfor villreinområde jf. Naturmangfoldsloven §10.»

Bevaring av naturmiljø og hensynssoner

«Retningslinjer for saksbehandling:

Innenfor hensynssone H560 kan landbruk utøves innenfor rammene av jordlova, fjellova og annet gjeldende lovverk samt kommunale planer. Ved behandling av søknader/meldinger om landbruksbygg og -anlegg skal det bli lagt vekt på å komme fram til plassering og utforming som gir minst mulig konflikt med villrein og andre hensyn til naturmiljøet.

Innenfor hensynssone H560 skal det ikke etableres nye massetak og gruvevirksomhet innenfor nasjonalt villreinområde, bortsett fra mindre grustak for vedlikehold av lokale veger for å unngå lang transport.»

Forslag til planbeskrivelse

Spredt fritidsbebyggelse

Bestemmelsen som omfatter tomteutnyttelse for spredt fritidsbebyggelse, kap. 5.3, endres fra to til én boenhet.

Ubebygde områder avsatt til fritidsbebyggelse som ikke er i tilknytning til eksisterende hyttefelt og medfører nedbygging av uberørt natur, tas ut som bebyggelsesområder og tilbakeføres til LNF-områder.

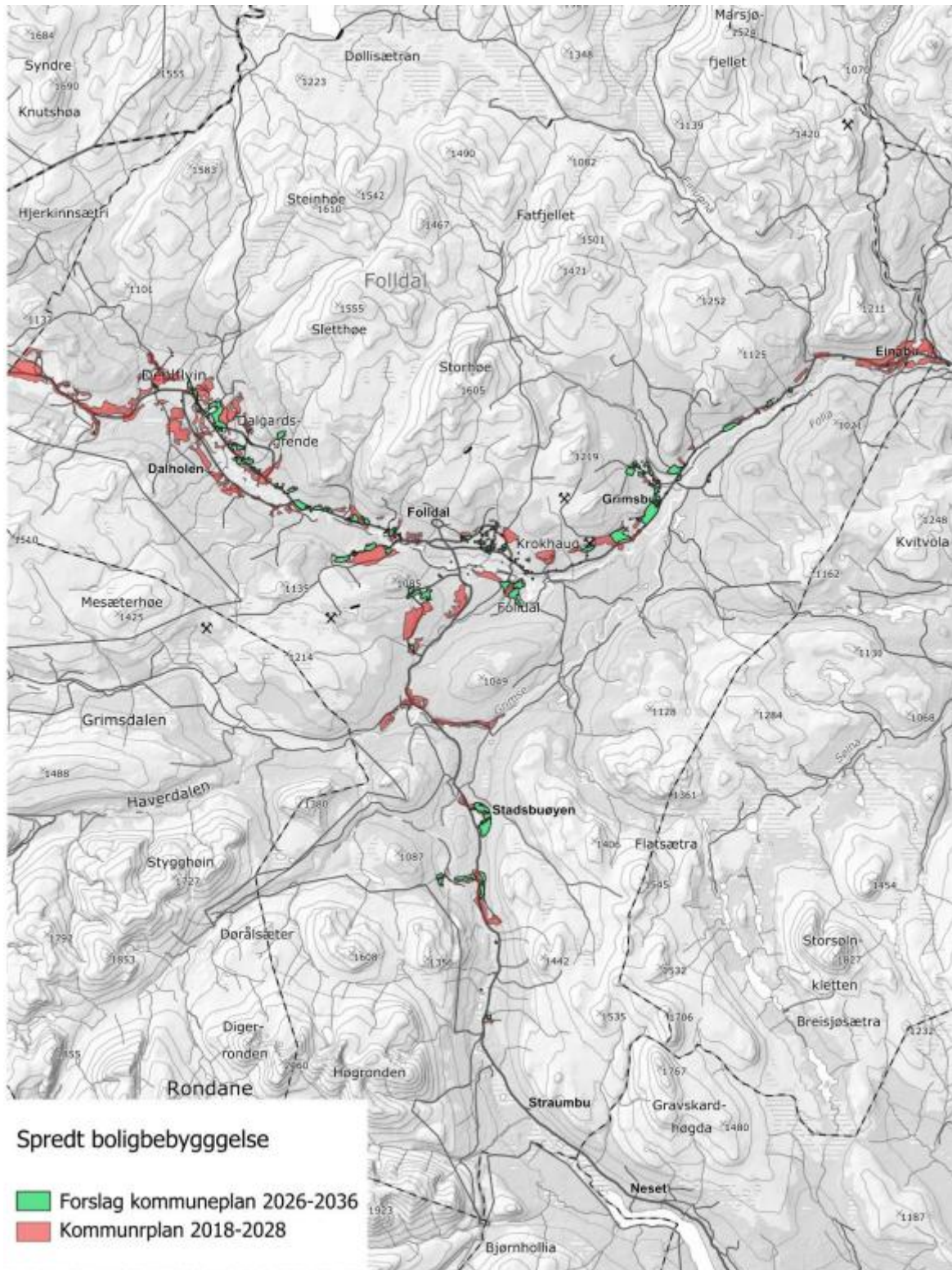

Folldal hyttegend

R25 Folldal hyttegend

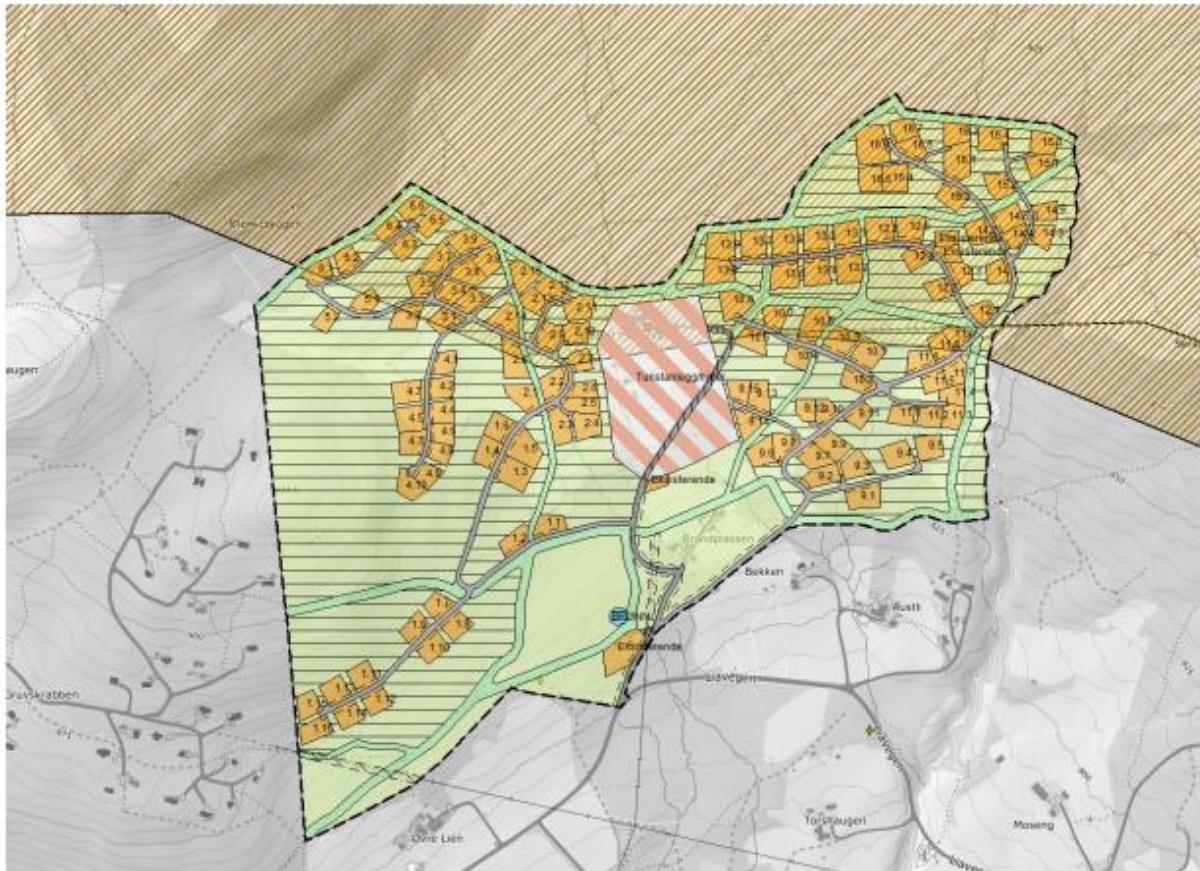

Reguleringsplan for Folldal hyttegend med villreinområde i brun skravur.

Her har det kommet inn innspill tidligere om at området bør avgrense i nord mot fjellet, og andre har ønsket planen videreført. Kommunen har landet på å videreføre reguleringsplanen selv om den ble regulert i 2008 og at utbygging ikke har startet.

Forslag til vedtak

Villreinnemnda viser til høring av kommuneplanens arealdel for perioden 2026 til 2036. Nemnda har et særlig ansvar for å ivareta hensynet til villrein i tråd med naturmangfoldloven, kvalitetsnormen for villrein og gjeldende regionale planer for villreinområdene. Kommunen har arealer innenfor nasjonale villreinområder, og dette innebærer et særskilt forvaltningsansvar.

Nemnda registrerer at kommunen har gjennomført en planvask og redusert hyttereserven betydelig sammenlignet med gjeldende planer. Dette er positivt og i tråd med nasjonale føringer og regionale villreinplaner. Nemnda vil berømme kommunen for en grundig gjennomgang og god fremstilling av arbeidet. Samtidig fremgår det at hyttereserven fortsatt er større enn det som vurderes som reelt behov. Etter nemndas vurdering bør det arbeides videre med, særlig sett i lys av at flere villreinområder er klassifisert med dårlig kvalitet etter kvalitetsnormen.

Det er positivt at ny fritidsbebyggelse i hovedsak foreslås lokalisert i tilknytning til eksisterende bebyggelse og infrastruktur, og at det ikke åpnes for nye hytteområder i fjellområdene eller innenfor villreinområdene. Nemnda vil likevel understreke at også tiltak i randsoner og influensområder kan ha vesentlig betydning for villrein, særlig gjennom økt ferdsel og samlet belastning. Det er derfor viktig at konsekvensutredninger i reguleringsplaner vurderer effekter på trekkveier, funksjonsområder og forstyrrelse i kalvings- og vinterbeiter. Derfor bør kommunen se på om deler av R25 Folldal hyttegrend (regulert i 2008 og ikke utbygd) kan begrenses/endres slik at hytteområdet ikke går inn i villreinområdet slik det er regulert for i dag.

Når det gjelder spredt bolig- og fritidsbebyggelse, merker nemnda seg at arealene er redusert og bedre avgrenset. Dette er positivt. Nemnda forutsetter at det i videre planbehandling og ved dispensasjoner føres en restriktiv praksis i områder som kan påvirke villrein, og at naturmangfoldlovens prinsipper legges til grunn i hver enkelt sak.

Ferdsel er en sentral påvirkningsfaktor for villrein. Nemnda vil derfor understreke betydningen av at sti- og løypeplanlegging skjer med sikte på å kanalisere ferdsel bort fra sårbare områder, og at nye tiltak ikke bidrar til økt ferdsel inn i leveområder som allerede er under press. Eventuelle nye tilretteleggingstiltak for friluftsliv må vurderes opp mot villreinens behov for ro og sammenhengende leveområder.

Nemnda vil også fremheve viktigheten av å se planforslagets samlede konsekvenser. Selv om enkeltområder kan fremstå som uproblematisk isolert sett, kan den samlede belastningen over tid bidra til ytterligere fragmentering og forstyrrelser. Dette er særlig relevant i Knutshø hvor tilstanden allerede er vurdert som dårlig etter kvalitetsnormen.

Avslutningsvis vil villreinnemnda understreke at kommuneplanens arealdel er et sentralt virkemiddel for å sikre langsiktig og helhetlig forvaltning av villreinens leveområder.

Behandling i møte

Folldal hyttegrend har vært og vil være et diskusjonspunkt – da øvre del av området. Delte meninger lokalt.

Hyttereserven er stor nok.

Forslag til vedtak – enstemmig.

Vedtak

Villreinnemnda viser til høring av kommuneplanens arealdel for perioden 2026 til 2036. Nemnda har et særlig ansvar for å ivareta hensynet til villrein i tråd med naturmangfoldloven, kvalitetsnormen for villrein og gjeldende regionale planer for villreinområdene. Kommunen har arealer innenfor nasjonale villreinområder, og dette innebærer et særskilt forvaltningsansvar.

Nemnda registrerer at kommunen har gjennomført en planvask og redusert hyttereserven betydelig sammenlignet med gjeldende planer. Dette er positivt og i tråd med nasjonale føringer og regionale villreinplaner. Nemnda vil berømme kommunen for en grundig gjennomgang og god fremstilling av arbeidet. Samtidig fremgår det at hyttereserven fortsatt er større enn det som vurderes som reelt behov. Etter nemndas vurdering bør det arbeides videre med, særlig sett i lys av at flere villreinområder er klassifisert med dårlig kvalitet etter kvalitetsnormen.

Det er positivt at ny fritidsbebyggelse i hovedsak foreslås lokalisert i tilknytning til eksisterende bebyggelse og infrastruktur, og at det ikke åpnes for nye hytteområder i fjellområdene eller innenfor villreinområdene. Nemnda vil likevel understreke at også tiltak i randsoner og influensområder kan ha vesentlig betydning for villrein, særlig gjennom økt ferdsel og samlet belastning. Det er derfor viktig at konsekvensutredninger i reguleringsplaner vurderer effekter på trekkveier, funksjonsområder og forstyrrelse i kalvings- og vinterbeiter. Derfor bør kommunen se på om deler av R25 Folldal hyttegrend (regulert i 2008 og ikke utbygd) kan begrenses/endres slik at hytteområdet ikke går inn i villreinområdet slik det er regulert for i dag.

Når det gjelder spredt bolig- og fritidsbebyggelse, merker nemnda seg at arealene er redusert og bedre avgrenset. Dette er positivt. Nemnda forutsetter at det i videre planbehandling og ved dispensasjoner føres en restriktiv praksis i områder som kan påvirke villrein, og at naturmangfoldlovens prinsipper legges til grunn i hver enkelt sak.

Ferdsel er en sentral påvirkningsfaktor for villrein. Nemnda vil derfor understreke betydningen av at sti- og løypeplanlegging skjer med sikte på å kanalisere ferdsel bort fra sårbare områder, og at nye tiltak ikke bidrar til økt ferdsel inn i leveområder som allerede er under press. Eventuelle nye tilretteleggingstiltak for friluftsliv må vurderes opp mot villreinens behov for ro og sammenhengende leveområder.

Nemnda vil også fremheve viktigheten av å se planforslagets samlede konsekvenser. Selv om enkeltområder kan fremstå som uproblematisk isolert sett, kan den samlede belastningen over tid bidra til ytterligere fragmentering og forstyrrelser. Dette er særlig relevant i Knutshø hvor tilstanden allerede er vurdert som dårlig etter kvalitetsnormen.

Avslutningsvis vil villreinnemnda understreke at kommuneplanens arealdel er et sentralt virkemiddel for å sikre langsiktig og helhetlig forvaltning av villreinens leveområder.

12-2026 – Uttalelse – Dispensasjon til tilbygg, Åmotdalshytta, Oppdal kommune

Saksopplysninger

Informasjon fra søker:

«Åmotdalshytta (G nr. 256/1/4) er ei selvbetjent turisthytte beliggende i Dovrefjell og Sunndalsfjella Nasjonalpark.

Regler for håndtering av avfall, hvor avfall ikke lenger kan brennes, gjør at vi trenger ny løsning for håndtering av avfallet. Avfallet må lagres over en lengre periode i påvente av utflyging. Utflyging anses nødvendig en gang pr. År. Vi har kommet frem til at dette best kan løses ved oppføring av tilbygg på underkant av 30 m² i forlengelsen av eksisterende anneks/uthus, med samme mønehøyde og takvinkel som eksisterende bygg.

Tilbygget vil i tillegg til å håndtere avfall også bidra til bedre infrastruktur i forbindelse med lagring av ved, gass mv, samt gi plass for eget "kvarter" for hyttevakt. I KNT har vi ikke pr i dag sett behov for å ha hyttevakter på våre hytter, men ser at det kan være hensiktsmessig å innføre en slik ordning på Åmotdalshytta. Det er stort belegg på hytta i perioder og en ordning med hyttevakt vil bidra til å holde orden på hytta, øke trivsel for turistene samt bidra til å dele informasjon for å ivareta villreinens interesser i forbindelse med ferdsel i nasjonalparken. I den forbindelse ser vi behov for å hensynta at hyttevakt får eget tilhold/"kvarter" i anneksset og at anneksset blir oppgradert med tanke på dette.

Inngrepet med oppføring av tilbygg vurderes av oss som svært lite i forhold til formålet. Oppføring av tilbygget er avgjørende for å opprettholde god og bærekraftig drift på Åmotdalshytta.»

Dagens situasjon:

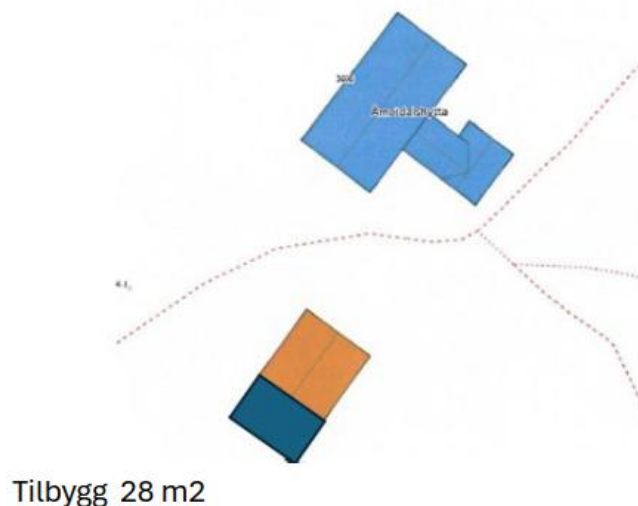

Annekset / nødbua (eksisterende 45 m² / tilbygg 28 m²)

Annekset / nødbua er slitent på lik linje som hovedhytta. Bygget består av ei isolert sovefløy, med 8 sengeplasser og vedovn. I resterende areal er utedo, redskapsbod for tilsyn og ett lite areal for lagring av ved og gass.

Dagens inngangsdør ligger på vestsida av bygget og er svært værutsatt.

Planlagt ny løsning blir med inngang på nordsida med ett inntrukket inngangsparti som gir værbeskyttelse. Ny løsning ivaretar kvarter for hyttevakt, areal for hundeier og hunden som i dag, dette fungerer å som «nødbu». Ny løsning for toalett og avfallshåndtering.

Eksisterende areal totalrenoveres og varme arealer isoleres på lik linje som hovedbygg.

Annekset - eksisterende løsning

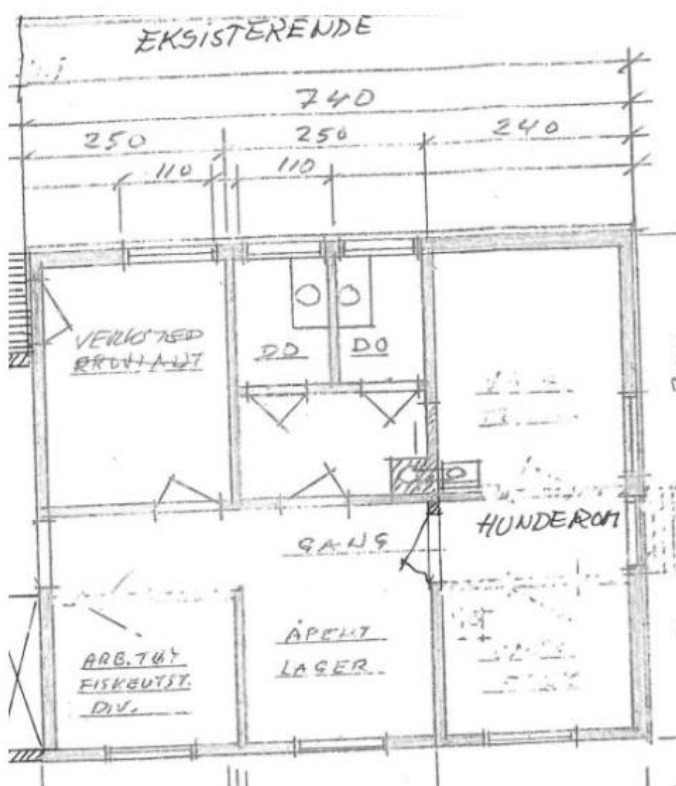

Informasjon fra tiltakshaver om eksisterende løsning på uthuset/annekset.



Åmotdalshytta sett nordfra



Annekset

Plantegninger:

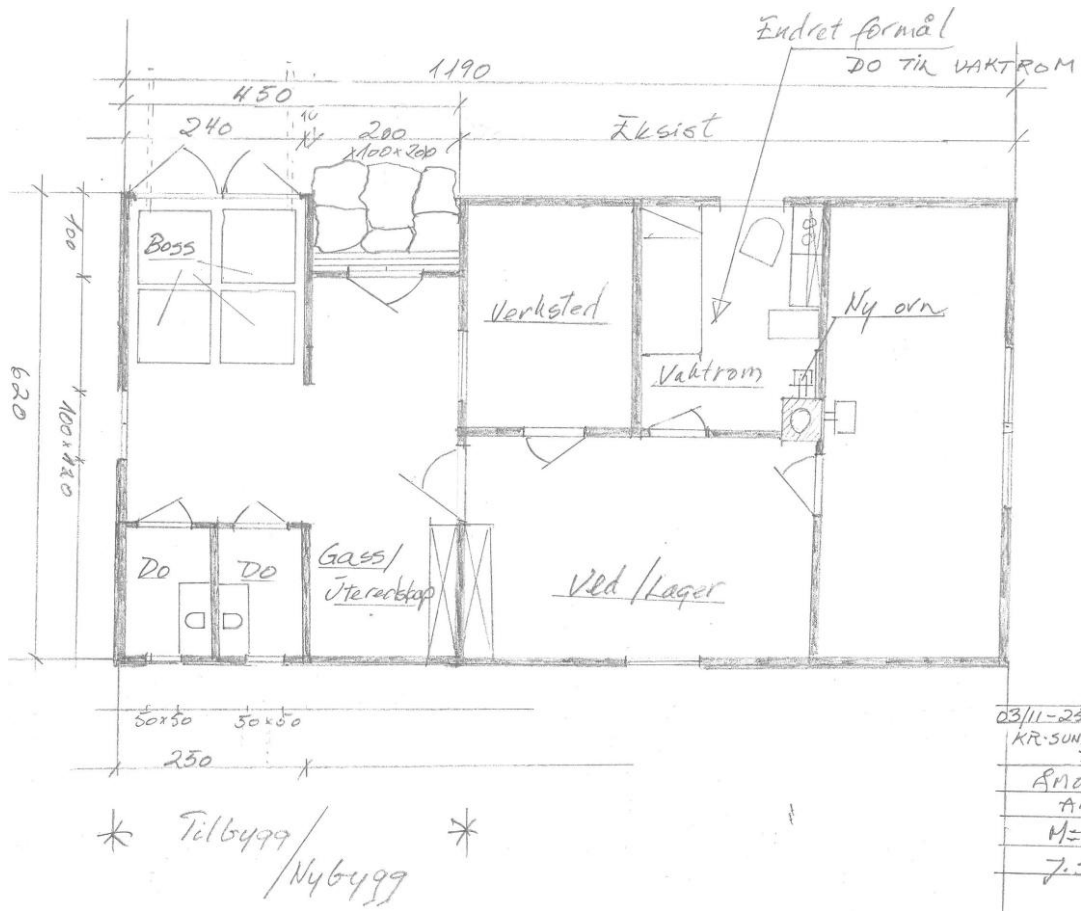

Plantegning over tilbygg til eksisterende uthus/anneks.

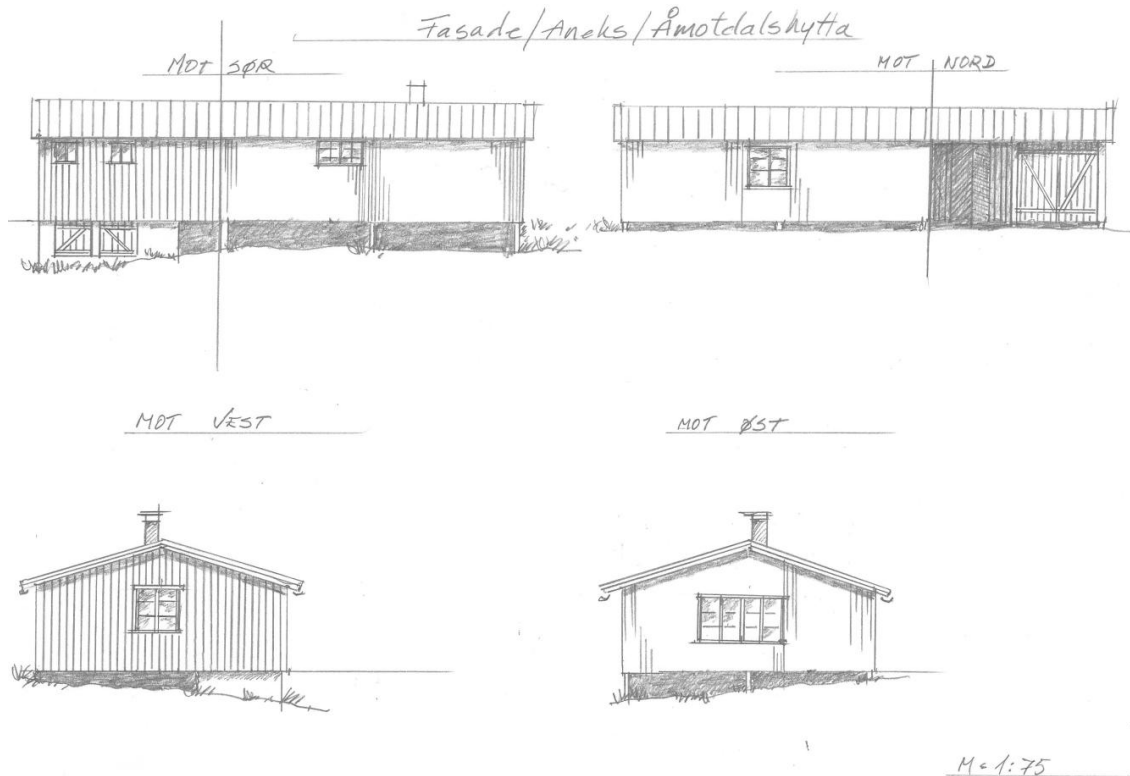

Plantegning over tilbygg til eksisterende uthus/anneks.

Villreinens bruk av området



Åmotsdalshytta (KNT) sin plassering i Snøhetta villreinområde med trekkpassasjer i grønn skravur og kalvings- og oppvekstområder i brun skravur.

Området rundt Åmotsdalshytta er viktig som beite året rundt, spesielt som vinterbeite. Det er også et viktig område i kalvingstiden. Tiltak rundt vinterbruk og bruk kalvingstiden anses som nødvendig.

Vurdering

Behovet for søppelhåndtering er til stede. De kan ikke fortsette med dagens praksis med å brenne søpla. Om ikke søpla lagres inne så er alternativet en slags utendørs konteinerløsning. Det vil øke sannsynligheten for forsøpling og at uhell ifbm. uvær. Den beste løsningen er oppbevaring innendørs.

Det er også et behov for noe oppbevaring av gass, utstyr m.m. Ved lagres ute langs hytteveggene og flys inn annenhvert år. KNT opplyser selv at dette er av et slikt volum at det ikke er hensiktsmessig med lagring i vedskjul, men ønsker økt kapasitet. Det er behov for lagring av utstyr, gass, verkstedmulighet. Lagringen foregår utendørs i dag og regelmessigheten på innflyving av ny ved vurderes ikke til å være så sjenerende for villrein at det legitimerer et behov for økt lagringskapasitet innendørs.

Det er derimot Ikke nødvendig med eget rom for hyttevakt. Her bør tiltakshaver se på mulighetene innenfor dagens areal og ta i bruk eksisterende bygningsmasser. En kan også se på om rommet med åtte sengeplasser og hunderom kan benyttes til dette.

Åmotsdalshytta er stengt i kalvingstiden fra 6. april til 18. juni – det er bra!

Forslag til vedtak

Villreinnemnda vil starte med å berømme KNT for å ha tatt grep rundt ferdsele i kalvingstiden. Åmotsdalshytta er stengt fra 06. april til 18. juni og det er veldig bra. Villreinnemnda oppfordrer KNT til å gjøre dette til en varig løsning.

Behovet for søppelhåndtering er til stede. De kan ikke fortsette med dagens praksis med å brenne søpla. Det er også et behov for oppbevaring av utstyr, gass og andre lagringsmuligheter.

Det er derimot Ikke nødvendig med eget rom for hyttevakt. Her bør tiltakshaver se på mulighetene innenfor dagens areal og ta i bruk eksisterende bygningsmasser. Lagringen av ved foregår utendørs i dag og regelmessigheten på innflyving av ny ved vurderes ikke til å være så sjenerende for villrein at det legitimerer et behov for økt lagringskapasitet innendørs. Villreinnemnda mener at ved å fjerne hyttevakt-rommet og vedlagringen så kan en redusere størrelsen på tilbygget vesentlig.

Behandling i møte

Skulle bare mangle at KNT/DNT tar nødvendige hensyn.

Vi legger strenge vilkår og har vedtak som går imot private initiativ.

Skal vi leve med aktører som driver med masseturisme og der lokale aktører får den hardeste «piskan».

Store aktører «driver på» som før.

Syns ikke vi bør berømme KNT i vedtaket, godt nok oppdekt i vurderinga.

Helst burde hele hytta vært fjernet.

Utbyggingen bør være akkurat stor nok til å håndtere søppelet og ikke ivareta andre hensyn turisthytta måtte ha.

Tiltakene som kommer de neste årene og tiårene fører forhåpentligvis til mindre ferdsel til turisthyttene. Med dette vil det også være et mindre behov for tilrettelegging på turisthyttene.

Forslag til vedtak + endringer til første avsnitt + avsnitt om mindre behov – enstemmig.

Vedtak

Åmotsdalshytta er stengt fra 06. april til 18. juni. Villreinnemnda ber KNT til å gjøre dette til en varig løsning.

Tiltakene som kommer de neste årene og tiårene fører forhåpentligvis til mindre ferdsel til turisthyttene. Med dette vil det også være et mindre behov for tilrettelegging på turisthyttene.

Behovet for søppelhåndtering er til stede. De kan ikke fortsette med dagens praksis med å brenne søpla. Det er også et behov for oppbevaring av utstyr, gass og andre lagringsmuligheter.

Det er derimot ikke nødvendig med eget rom for hyttvakt. Her bør tiltakshaver se på mulighetene innenfor dagens areal og ta i bruk eksisterende bygningsmasser. Lagringen av ved foregår utendørs i dag og regelmessigheten på innflyving av ny ved vurderes ikke til å være så sjenerende for villrein at det legitimerer et behov for økt lagringskapasitet innendørs. Villreinnemnda mener at ved å fjerne hyttvakt-rommet og vedlagringen så kan en redusere størrelsen på tilbygget vesentlig.

13-2026 – Uttalelse – Høyspent langs Sætervegen, Follidal kommune

Saksopplysninger

Hafslund har leid inn Klive AS for å sikre strømforsyning til damanlegg ved Fundin i Follidal kommune. Som områdekonsesjoner/nettselskap, har Klive AS leveringsplikt. Klive ønsker derfor å forsyne anlegget med strøm, ved å legge høyspentkabel (av type TSLF-OJ, 3x95 AL), fra eksisterende strømnnett og frem til dammen ved Fundin.

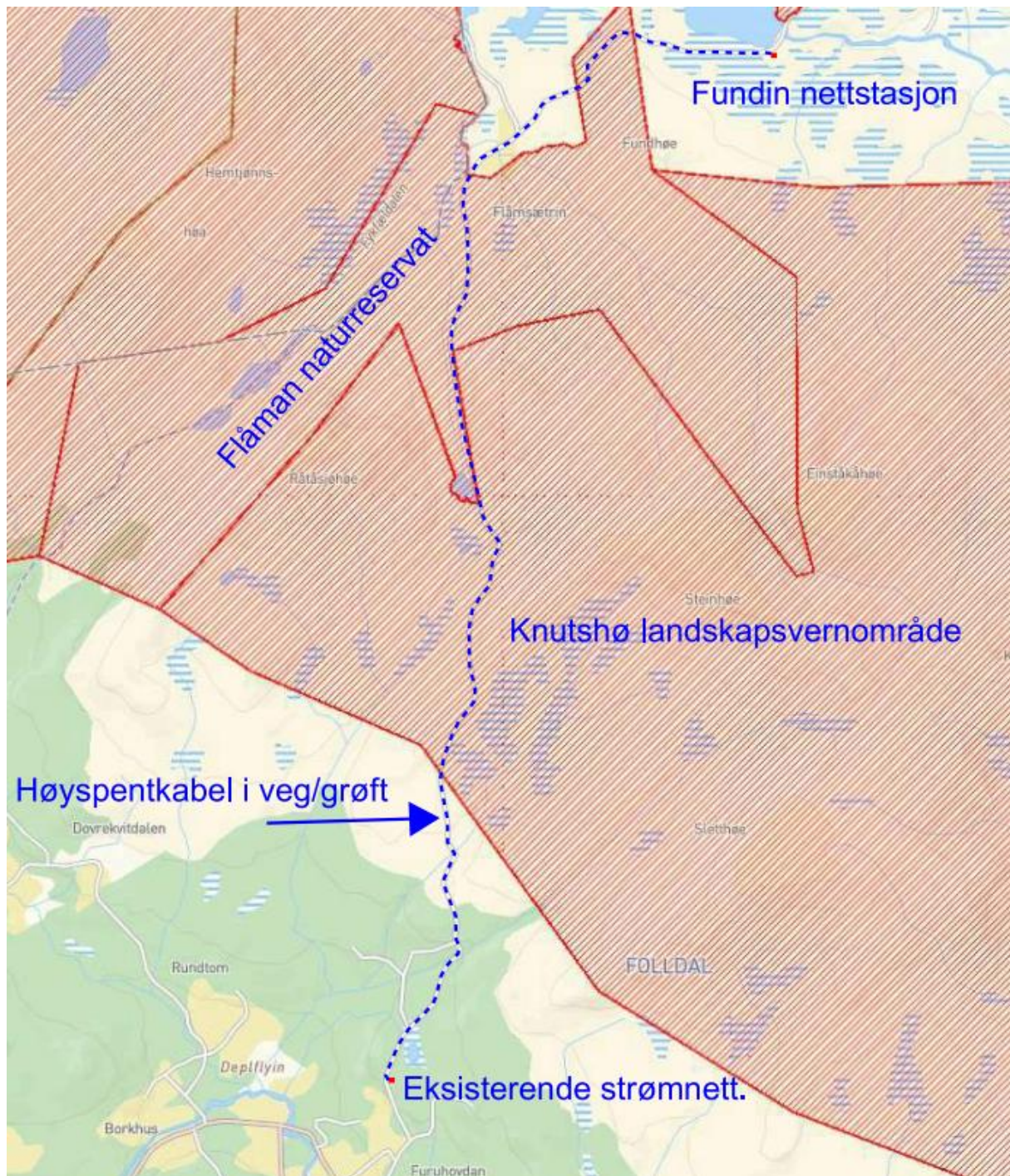

Informasjon fra Klive AS:

Høyspentkabel vil følge eksisterende vegtrasé/vegskulder som vist på vedlagt kart. Ved Fundin settes det opp en nettstasjon på bakken og damanlegget forsynes derfra via lavspentkabler i bakken. Plassering av nettstasjon og fremføringsveier for lavspenningskabler, må bestemmes i samråd med Hafslund Kraft AS, slik at det blir mest hensiktsmessig i forhold til anleggsdriften.

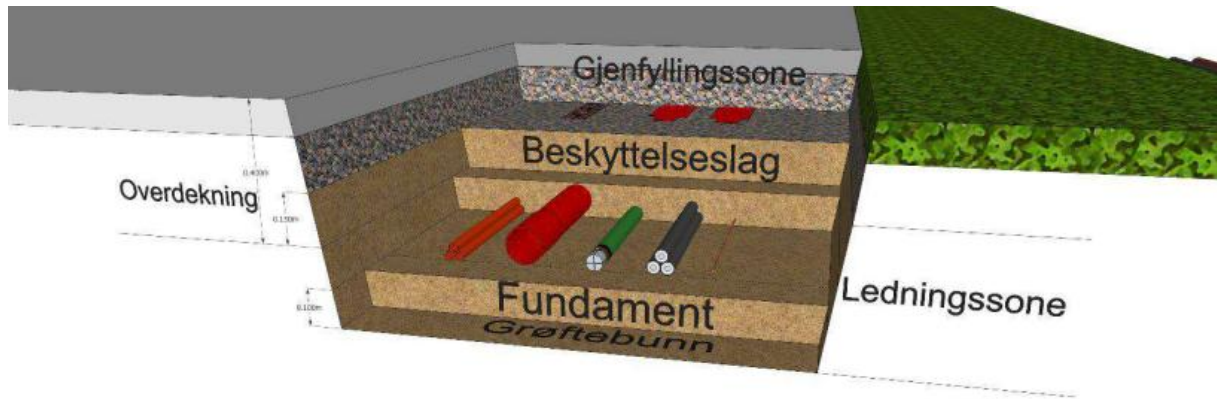

Viser krav til gjenfylling. Stedlige masser skal anvendes.

Strømkabel legges i bakken i eksisterende vei eller veiskulder. Massene legges tilbake og restmasser fjernes. Det er ønskelig å starte med anlegget vinter/vår 2026, slik at det er strøm på anlegget høsten 2026, når arbeidet på damanlegget skal startes.

Villreinens bruk av området

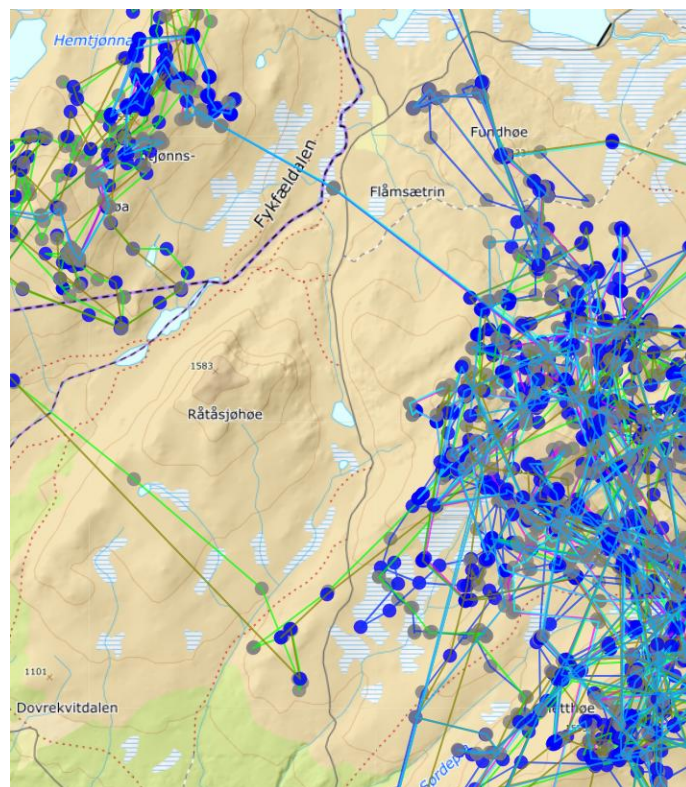

GPS-posisjoner fra merkede dyr i Knutshø 01. juni 2025 til 20. august 2025.

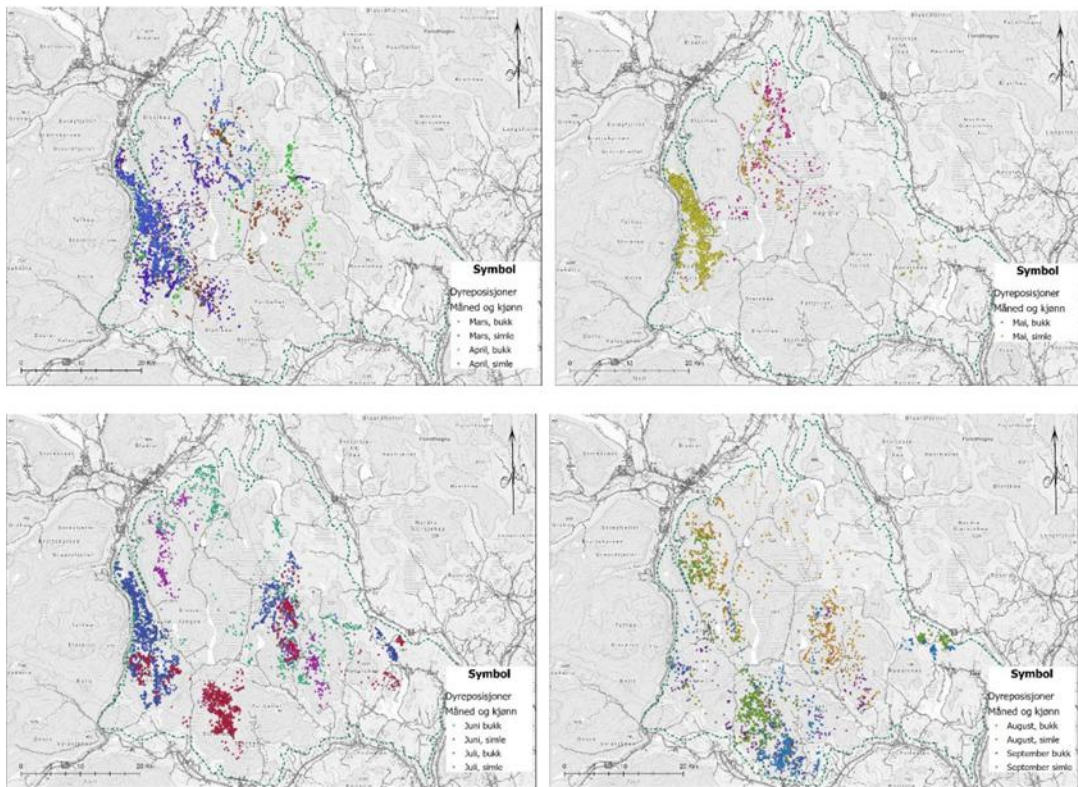

Hentet fra NINA rapport 2208. Kartene illustrerer arealbruken for flokker med merkede dyr i seg, for hvv. Merkede bukk og simler fordelt på de ulike månedene.

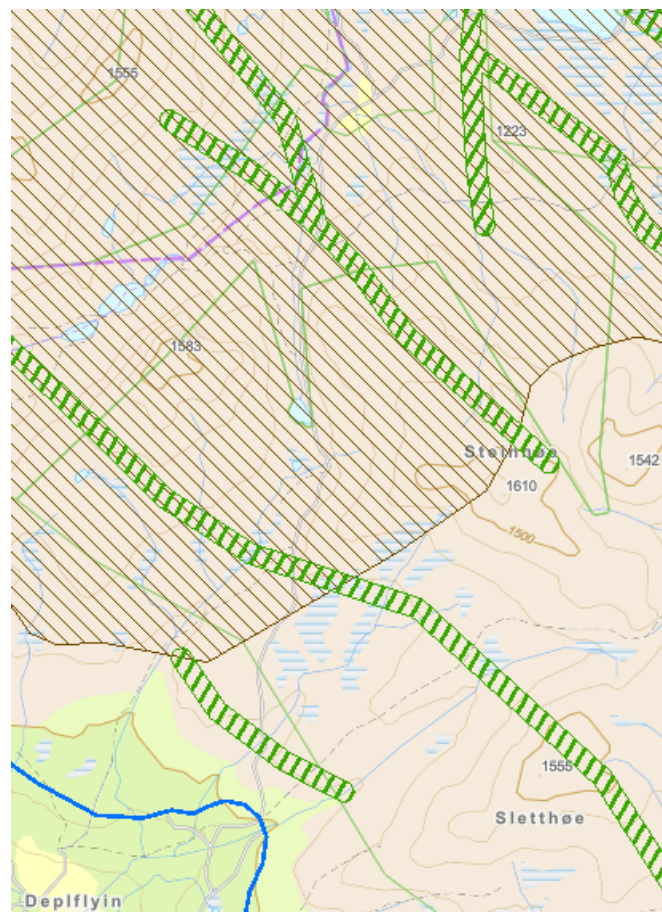

Vurdering

Det vurderes generelt som positivt at høyspentlinjer legges i bakken.

Forholdet mellom dette tiltaket og DML Fundin dam

Det er problematisk å vurdere en sak om tiltak langs Sætervegen all den tid at revidert DML ikke er sendt på høring fra NVE enda. Det er ikke sikkert at Sætervegen blir primærvegen for rehabiliteringen av Fundin dam slik villreininteressene ønsket det. Det og andre endringer kan endre forutsetningene og dermed hvilke hensyn som må tas i en villreinsammenheng. Samtidig er Fundin dam underlagt en vassdragskonsesjon og dette tiltaket underlagt en områdekonsesjon. Ingen har myndighet til å pålegge at disse tiltakene ses i sammenheng f. eks i samme DML. Det blir opp til Hafslund selv å vurdere.

Praktiske hensyn

Det er ifølge høringspapirene tenkt oppstart vinter/vår 2026. Etter nærmere avklaring betyr dette juni måned og de skal ikke brøyte opp veien for å sette i gang. Det vurderes som positivt.

Klive AS har ikke oppgitt hvor lenge tiltaket skal foregå. Det er ikke angitt hvor dyp og bred grøfta skal være. Grøftene må istandsettes forløpende for å forhindre at grøftene fungerer som vandringshindre.

Anleggsperioden må gjennomføres så raskt som mulig. Vi kan regne med at tiltakshaver også har økonomiske hensyn som gjør at anleggstiden ikke blir lengre enn nødvendig. Det er ikke klargjort hvilket støynivå arbeidet vil føre til, men vi kan anta at anleggsarbeid med gravemaskiner vil gi et visst støynivå som kan forstyrre trekk på tvers av Sætervegen. Det kommer frem i naturmangfoldlovens § 12, samt i kommentarene, at det er et krav (merk ordlyden «skal») om at det skal anvendes miljøforsvarlige teknikker og driftsmetoder for å begrense skader på naturmangfoldet. I dette ligger det blant annet at det skal anvendes maskiner som er mest mulig skånsomme mot naturmangfoldet. Arbeidet bør være ferdigstilt før starten av villreinjakta (20. august). Villreinen har behov for store områder å bevege seg i under jakta. Det er relativt sannsynlig at det villrein vil trekke over Sætervegen i juni-august. Anleggsarbeidet bør stanses om villrein observeres i området.

Forslag til vedtak

Det vurderes generelt som positivt at høyspentlinjer legges i bakken.

Forholdet mellom dette tiltaket og DML Fundin dam

Det er problematisk å vurdere en sak om tiltak langs Sætervegen all den tid at revidert DML ikke er sendt på høring fra NVE enda. Det er ikke sikkert at Sætervegen blir primærvegen for rehabiliteringen av Fundin dam slik villreininteressene ønsket det. Det

og andre endringer kan endre forutsetningene og dermed hvilke hensyn som må tas i en villreinsammenheng.

Praktiske hensyn

Villreinnemnda mener at det er positivt at arbeidet ikke skal starte før tidligst juni måned og at veien ikke skal brøytes før igangsettes. Nemnda anbefaler en oppstart tidligst 15. juni.

Det er ikke oppgitt hvor lenge tiltaket skal foregå. Det er ikke angitt hvor dyp og bred grøftene skal være. Dette er relevant informasjon som ikke er oversendt. Grøftene må istandsettes forløpende for å forhindre at grøftene fungerer som vandringshindre.

Anleggsperioden må gjennomføres så raskt som mulig. Det kommer frem i naturmangfoldlovens § 12, samt i kommentarene, at det er et krav (merk ordlyden «skal») om at det skal anvendes miljøforsvarlige teknikker og driftsmetoder for å begrense skader på naturmangfoldet. I dette ligger det blant annet at det skal anvendes maskiner som er mest mulig skånsomme mot naturmangfoldet. Arbeidet bør være ferdigstilt før starten av villreinjakta (20. august). Villreinen har behov for store områder å bevege seg i under jakta. Det er relativt sannsynlig at det villrein vil trekke over Sætervegen i juni-august. Anleggsarbeidet bør stanses om villrein observeres i området.

Behandling i møte

At slike tiltak ikke kommer samtidig, møter vi i flere saker – hjertesukk.

Hvilke andre hensyn kan/bør man ta om det annen vei velges. Ikke tatt en reell vurdering på når man ikke vet hvilke alternativer eller variabler vi har å forholde oss til.

Skal høyspenten ligge til evig tid eller skal den tas opp på et tidspunkt? Usikkert. Frykten er om hytter kobler seg på.

Forslag til vedtak – enstemmig.

Vedtak

Det vurderes generelt som positivt at høyspentlinjer legges i bakken.

Forholdet mellom dette tiltaket og DML Fundin dam

Det er problematisk å vurdere en sak om tiltak langs Sætervegen all den tid at revidert DML ikke er sendt på høring fra NVE enda. Det er ikke sikkert at Sætervegen blir primærvegen for rehabiliteringen av Fundin dam slik villreininteressene ønsket det. Det og andre endringer kan endre forutsetningene og dermed hvilke hensyn som må tas i en villreinsammenheng.

Praktiske hensyn

Villreinnemnda mener at det er positivt at arbeidet ikke skal starte før tidligst juni måned og at veien ikke skal brøytes før igangsettes. Nemnda anbefaler en oppstart tidligst 15. juni.

Det er ikke oppgitt hvor lenge tiltaket skal foregå. Det er ikke angitt hvor dyp og bred grøftene skal være. Dette er relevant informasjon som ikke er oversendt. Grøftene må istandsettes fortløpende for å forhindre at grøftene fungerer som vandringshindre.

Anleggsperioden må gjennomføres så raskt som mulig. Det kommer frem i naturmangfoldlovens § 12, samt i kommentarene, at det er et krav (merk ordlyden «skal») om at det skal anvendes miljøforsvarlige teknikker og driftsmetoder for å begrense skader på naturmangfoldet. I dette ligger det blant annet at det skal anvendes maskiner som er mest mulig skånsomme mot naturmangfoldet. Arbeidet bør være ferdigstilt før starten av villreinjakta (20. august). Villreinen har behov for store områder å bevege seg i under jakta. Det er relativt sannsynlig at det villrein vil trekke over Sætervegen i juni-august. Anleggsarbeidet bør stanses om villrein observeres i området.

14-2026 – Høring – Biotoptiltak ved Savalbekkens utløp (DML), Tynset kommune

Saksopplysninger

Informasjon fra søker:

Glommens og Laagens Brukseierforening (GLB) søker med dette om godkjenning av detaljplan for miljø og landskap for biotoptiltak ved Savalbekkens utløp i Savalen. Savalbekken renner ut i Savalen ved Savalodden småbåthavn og er en viktig gytebekk for ørreten i Savalen. Det planlegges utvidelse av småbåthavnen i løpet av sen vinteren 2026. De ønsker derfor å benytte muligheten til å bedre oppvekstvilkårene for ørreten også i Savalbekken og dens utløp gjennom utlegging av steinmasser i bekkeløpet og utløpet når det uansett pågår arbeider i området. Ved å gjennomføre tiltaket samtidig med utvidelsen av småbåthavnen, kan vi benytte entreprenør og steinmasser fra utvidelsen med de fordeler det medfører. Utleggingen planlegges derfor gjennomført i løpet av mars/april 2026.

Tiltaket foregår i et område med mye ferdsel og eksisterende infrastruktur, men hvis det mot formodning skulle bli oppdaget villrein ved arbeidsområdet, vil aktivitet utsettes inntil dyrene har trukket bort fra området

Villreins bruk av området

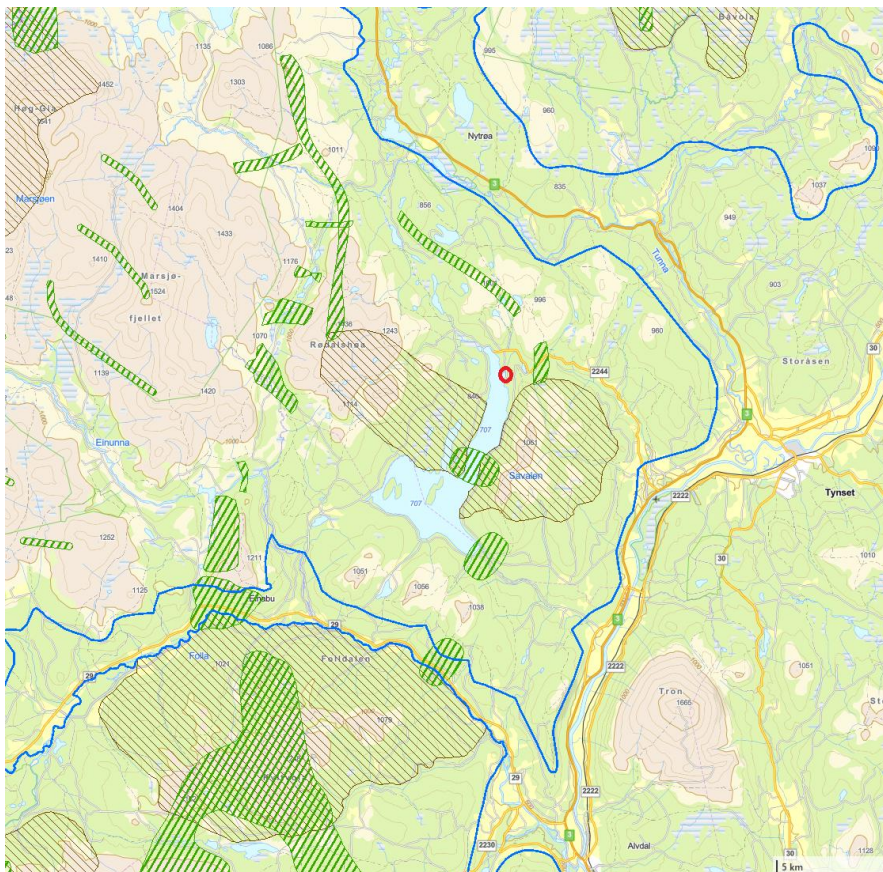

Tiltaksområde innenfor Knutshø villreinområde ved nordenden av Savalen.

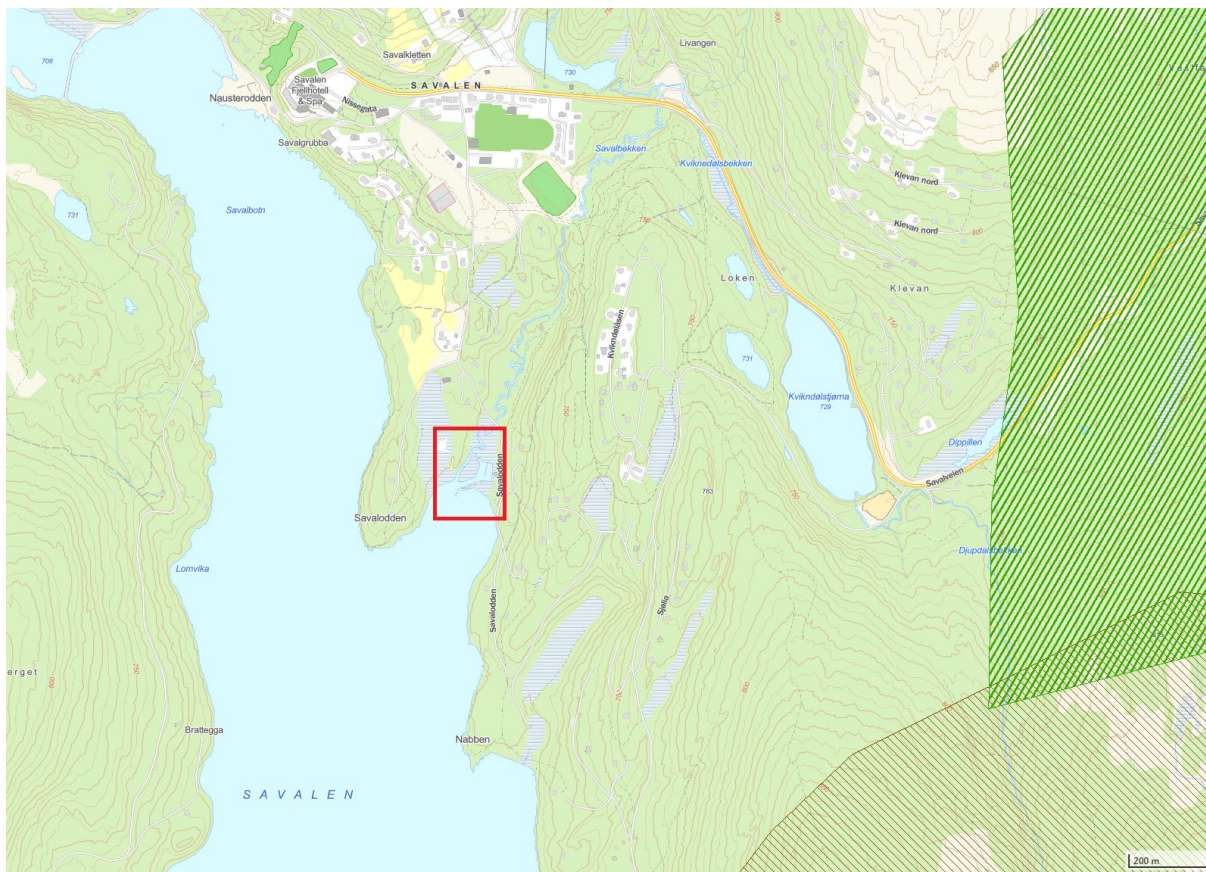

Tiltaksområde ligger skjær i utløpet fra Savalbekken og det er en småbåthavn der i dag.

Vurdering

Sekretariatet vurderer at tiltaket ikke vil påvirke villreinverdier av nevneverdig grad.

Forslag til vedtak

Villreinnemnda har ingen merknader til saken.

Behandling i møte

Forslag til vedtak – enstemmig.

Vedtak

Villreinnemnda har ingen merknader til saken.

15-2026 – Uttalelse – Omlegging av Fjelløypa på Bjorli, Lesja kommune

Saksopplysninger

Fra søker:

«Fjelløypa er 8,6 km lang og er en sammenhengende løype som går opp i skogen vest for skiheisen på Bjorli og videre opp i Bøverbotten der den svinger seg litt opp i fjellsiden nord og østover mot toppen av fjellheisen i Bjorli skisenter så går den videre mot øst/sørøst og bakom Kongelberget før den går ned i skogen igjen og inn på Einbuløypa.

Det søkes også om en fortsettelse av fjelløypa inne i Bøverbotten, den vil bli som en «rundløype» dvs den fortsetter der fjelløypa svinger østover igjen nede ved vannet, herfra vil den da gå vestover mot fylkesgrensa og rundt Bøvervattnet og komme inn igjen på fjelløypa sørøst for hyttene inne i Bøverbotten, den ligger da på vestsiden av bøvervatnet og den ligger lavt i terrenget og vil være en veldig familievennlig løype som blir ca 4,5km lang.»

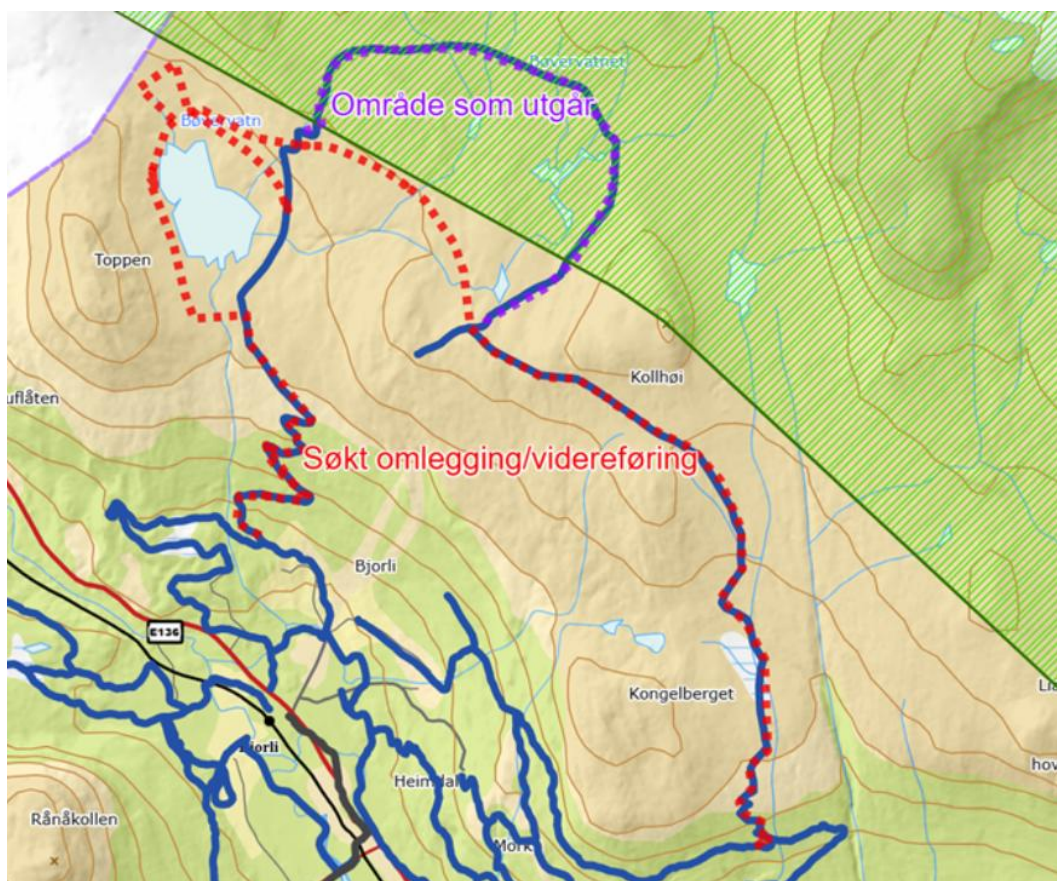

Rød stiplet linje viser omsøkt omlegging. Blå linjer viser dagens løype(-r). Grønn skravur er verneområdegrensen. Kart hentet fra kommunens oversendelse.

Lesja kommune sin vurdering:

«Lesja kommune vurderer at omsøkt omlegging og videreføring av løypetrasé bidrar til å opprettholde et viktig tilbud for friluftslivet på Bjorli, samtidig som hensynet til villrein ivaretas på en bedre måte enn tidligere. Tilgjengelige data fra både Strava og ferdselstellere viser at ferdselen i hovedsak følger preparerte løyper og foregår i ferier/helger. Kanalisering gjennom oppkjørte traséer vurderes derfor som et effektivt tiltak for å styre trafikken og redusere presset på mer sårbare fjellområder. Sammenholdt med tilgjengelig kunnskap om villreinens bruk av området vurderes omsøkt løsning å kunne redusere risikoen for forstyrrelse i sårbare perioder.»

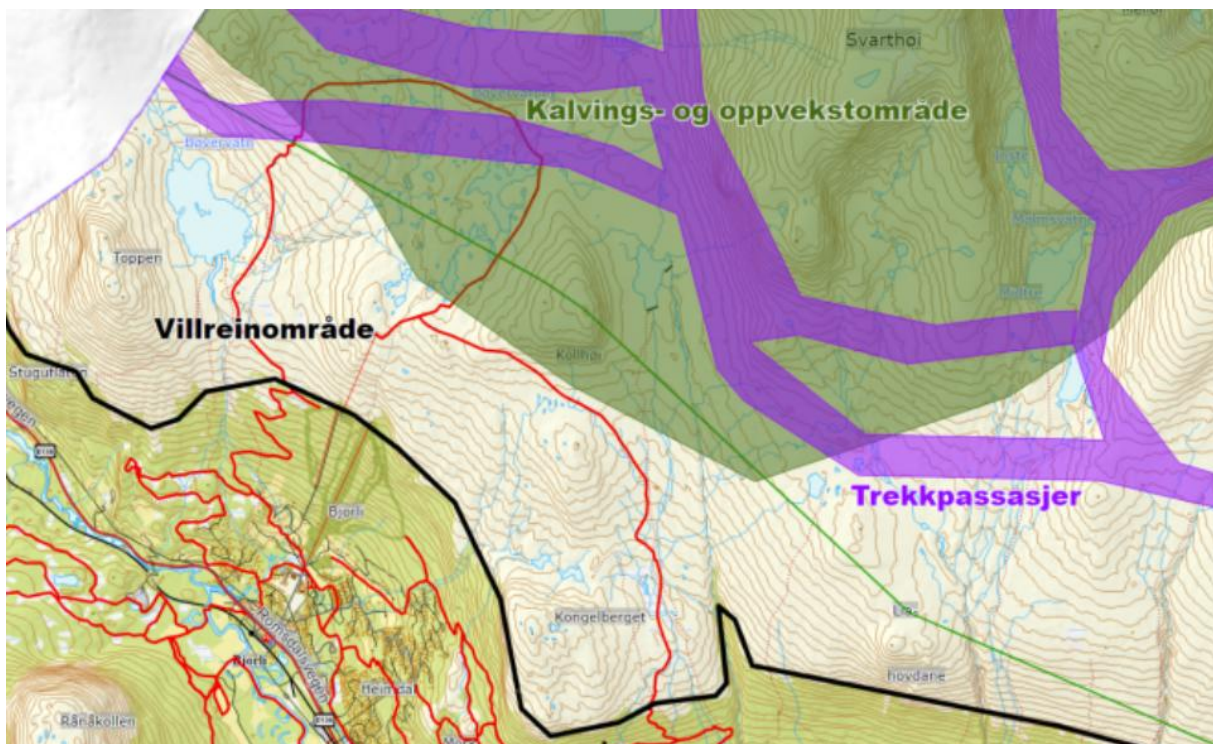

Viser dagens løpe(-r) i røde linjer, villreinområde i svart linje, trekkpassasjer i lilla og kalvings- og oppvekstområder i grønn. Hentet fra kommunens oversendelse.

Som del av vilkår til tidligere tillatelse er det etablert ferdselstellere i området. Tellerdataene viser tydelige toppe i bruk ferieperioder og helger, med rolige perioder med lite ferdsel mellom.

Villreinens bruk av området

Mer av løypa legges utenfor trekkpassasjer og kalvingsområder.

Vurdering

Tiltaket vurderes som positivt ved at mer av løypa legges utenfor kalvings- og oppvekstområder, samt trekkpassasjer. Tiltaket kan føre til at færre tar turen innover mot Svarthøe. Legges det opp til rundtur slik omsøkt rundt Børvatn er det viktig at det ikke

senere gjøres ytterligere tilrettelegging eller forlengelse i dette området. Det er positivt at ferdelsdataen brukes aktivt.

Villreinnemnda ønsker at ferdselstillingen videreføres i området for å kunne overvåke utviklingen og ha en dynamisk besøksforvaltning.

Forslag til vedtak

Villreinnemnda mener at tiltaket er positivt for villreinen ved at mer av løypa legges utenfor kalvings- og oppvekstområder, samt trekkpassasjer. Legges det opp til rundtur slik omsøkt rundt Bøvervatn er det viktig at det ikke senere gjøres ytterligere tilrettelegging eller forlengelse i dette området.

Villreinnemnda ønsker at ferdselstillingen videreføres i området for å kunne overvåke utviklingen og ha en dynamisk besøksforvaltning.

Behandling i møte

Ingen stor fare for videre tilrettelegging, men bra at det står. Det er løypelagets initiativ som har gått over flere år.

Trekket innenfor Bøvervatn er sårbart. Trekkveien er smal. I den grad omleggingen øker til avstikkere til Raudmyrhøa så er det negativt.

Ferdelsdataen fra kommunen viser at de fleste holder seg til løypene. Populære avstikkere i dag er til Raudmyrhøa og Svarthøe.

Vil styrke presiseringen i siste avsnitt. «Anser det som viktig»

Forslag til vedtak + presisering i siste avsnitt – enstemmig.

Vedtak

Villreinnemnda mener at tiltaket er positivt for villreinen ved at mer av løypa legges utenfor kalvings- og oppvekstområder, samt trekkpassasjer. Legges det opp til rundtur slik omsøkt rundt Bøvervatn er det viktig at det ikke senere gjøres ytterligere tilrettelegging eller forlengelse i dette området.

Villreinnemnda anser det som viktig at ferdselstillingen videreføres i området for å kunne overvåke utviklingen og ha en dynamisk besøksforvaltning.

16-2026 – Uttalelse – Riving og bygging av fritidsbolig – Tjønnglupenvegen 867 (356/1/215), Oppdal kommune

Saksopplysninger

Informasjon fra søker:

Det søkes om å rive eksisterende hytte i Tjønnglupen og oppføre en ny hytte like ved. Dagens hytte står på ustabil grunn og har betydelige setningsskader, og det vurderes som lite hensiktsmessig å restaurere den. Den nye hytta plasseres på fjellgrunn noen meter fra eksisterende bygg, fundamentert på søyler for å sikre en stabil og varig løsning med minimal terrengpåvirkning. Nytt bruksareal blir 33 m² (økning på 5 m²), tilsvarende dagens godkjente størrelse og innenfor reguleringsplanens rammer. Antall sengeplasser reduseres fra seks til fire, og hytta har nå kun én eier (fra tre stk) etter eiendomsoverdragelse.

Eksisterende hytte brukes som base for håndverkere under byggeperioden og rives etter ferdigstillelse, med gjenbruk av treverk som brensel og forsvarlig levering av resterende avfall. Tiltaket ligger innenfor område regulert til fritidsbebyggelse, men også i hensynssone for villrein. Naturinngrepene blir svært begrensede, transport skjer til fots eller etter regelverket for motorferdsel i utmark, og tiltaket vurderes å gi mindre bruk enn tidligere. Arbeidene planlegges gjennomført utenom villreinsens kalvingsperiode.



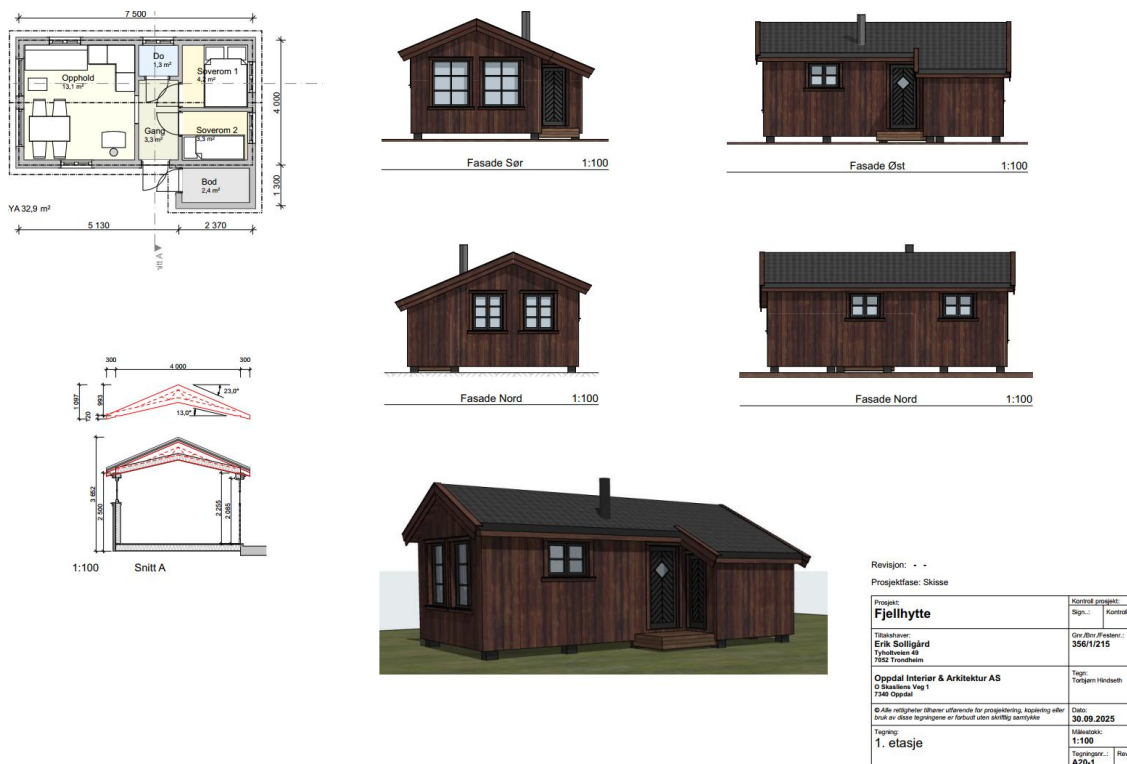

Plantegninger. Oppdal Bygdealmening som grunneier har krevd at uthusfunksjoner blir en del av fritidsboligen.

Villreinsens bruk av området

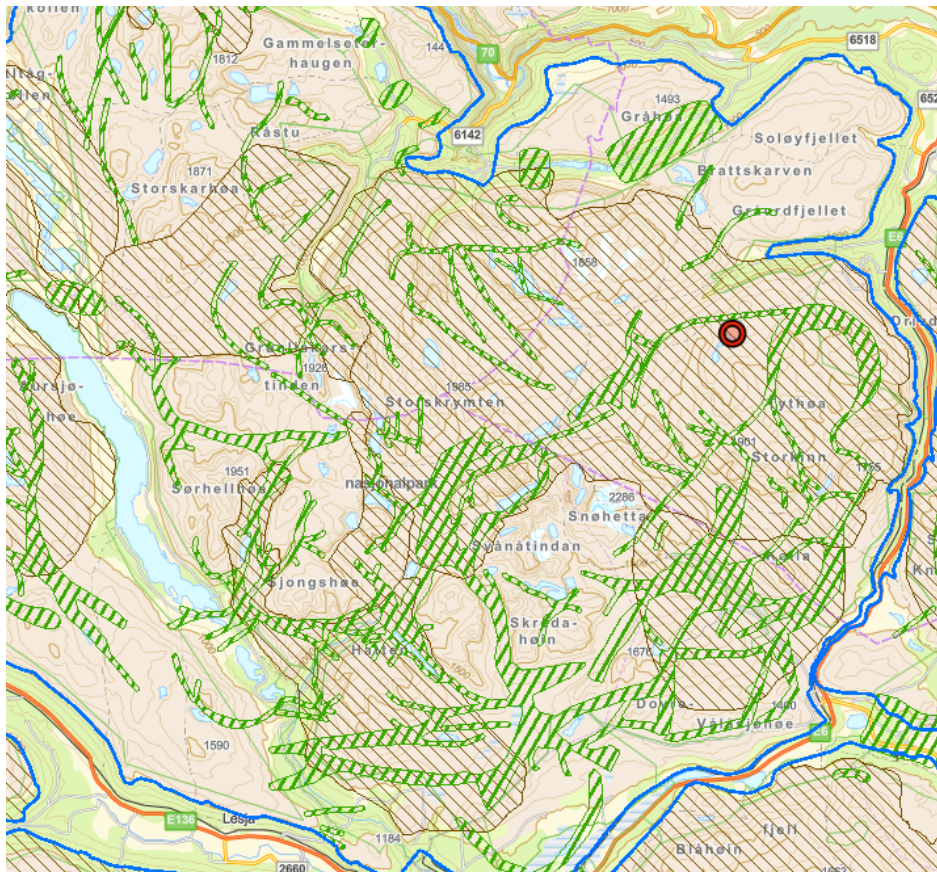

Vurdering

Gjeldende reguleringsplan for Tjønnglupen ble godkjent i 1988. Den sier at det skal være maks 40 m². I lys av ny kunnskap om tilstanden hos villreinen i Snøhetta er det grunn til å gjøre nye vurderinger i områder med eldre, godkjente reguleringsplaner. Eksisterende BYA er 28 m². Alt dette skal rives og ny BYA blir 33 m². Samtidig er den gamle fritidsboligen trolig målsatt på reisverk og ikke på ytterpanel slik BYA forutsetter. Dagens krav fører til veggtykkelsen blir tykkere og at BYA på nybygget egentlig ikke er så langt unna eksisterende fritidsbolig.

Villreinnemnda har de siste årene hatt en streng terskel for å godta utvidelser av fritidsboliger innenfor villreinområdene i sine uttalelser. Dette har stort sett vært begrunnet med at en standardheving gjør at bruken og dermed ferdsel øker. Videre at utvidelser fører til at antall sengeplasser øker og dermed bruken og ferdselen. I dette tilfelle vurderes utvidelsen som nøktern og vi kan ikke se at verken antall sengeplasser øker eller at det er en vesentlig standardheving.

Det er redusert antall eiere fra tre til en, og med det er det et mindre behov for sengeplasser. Antallet sengeplasser reduseres fra 6 til 4. Rafthøyden muliggjør ikke opprettelse av hems og ekstra sengeplasser der, og det vurderes som positivt.

Alt arbeidet skal gjennomføres utenfor kalvingsperioden (april-juni) og det vurderes som positivt. At eksisterende bygg står i byggeperioden er rimelig når fritidsboligen ligger så langt inne i fjellet og uten veiforbindelse. At fritidsboligen flyttes noen meter innenfor festet for å imøtekomme setningsproblematikk vurderes som uproblematisk *i dette tilfellet*.

Forslag til vedtak

Villreinnemnda har ingen merknader.

Behandling i møte

Forslag til vedtak – enstemmig.

Vedtak

Villreinnemnda har ingen merknader.

17-2026 – Eventuelt

Deltagelse i årsmøter hos villreinutvalgene

Hvem ønsker å delta? Påmelding mtp. servering.

- Knutshø villreinutvalg har årsmøte torsdag 9. april på kveldstid i Oppdal. Sted usikkert.
- Snøhetta villreinutvalg har årsmøte fredag 10. april på dagtid i Oppdal. Sted usikkert.