



Villreinnemnda for Snøhetta og Knutshø

Adresseliste

14.11.2025

Vår ref. (bes oppgis ved svar):
2025/399

Protokoll fra møte i Villreinnemnda for Snøhetta og Knutshø villreinområder 11.11.2025

Organ:	Villreinnemnda for Snøhetta og Knutshø villreinområder
Dato og tid:	11. november 2025, kl. 12:30– 13:00
Møteform og sted:	Fysisk møte, Oppdal
Godkjent av:	Olav Söderberg (leder)
Grunnlag for møtegodtgjørelse:	Forberedelse 1 time, møte 0,5 timer
Saksbehandler:	Simon Heier og Stine Krogfjord (sekretærer)

Deltakere på møtet

Kommune	Medlemmer	Deltakelse	Varamedlemmer	Deltakelse
Alvdal	Gjertrud M. Kjølhaug Bakkeng		Lars Ernst Jonsmoen	X*
Dovre	Knut Nytnun	X	Mette Onsum Berg	
Folldal	Bente Fossum (nestleder)	X	Runar Trondsgård	
Lesja	Ellen Marie Sørumsgård Syse		Eirik Sæther	X*
Molde	Arne Håkon Sandnes	X	Frøydis Austigard	
Oppdal	Rune Morten Myrhaug	X	Ingrid Husdal Dørum	
Rauma	Solveig Blindheim		Per Egil Solli-Mork	
Rennebu	Mari Stene-Ry		Arild Stene	
Sunnadal	Olav Söderberg (leder)	X	Astrid Sæter	
Tynset	Einar Kverneggen	X	Ingunn Selboe	
Statsforvalteren	Simon Heier (sekretær)	X		

*Kom til sak 60.

Villreinnemnda for Snøhetta og Knutshø villreinområder
c/o Statsforvalteren i Trøndelag
Postboks 2600, 7734 Steinkjer
E-post: sftlpost@statsforvalteren.no

Leder: Olav Söderberg, mobiltlf. 90 68 68 13, e-post: olav@sunnadalen.com
Sekretær: Statsforvalteren i Trøndelag, Simon Heier, tlf. 74 16 80 85, e-post stine.krogfjord@statsforvalteren.no

Saksliste

Saksnr.	Tema
58-2025	Godkjenning av innkalling og saksliste
59-2025	Referat- og orienteringssaker
60-2025	Vedtak - Lesja 156/1/141 - rive deler av hytte og tilbygg - etablering av nytt tilbygg
61-2025	Dispensasjon for tilbygg til fritidsbolig 87/1/198, Dovre kommune
62-2025	Eventuelt

58-2025 – Godkjenning av innkalling og saksliste

Forslag til vedtak

Innkalling og saksliste godkjennes.

Vedtak

Innkalling og saksliste godkjennes.

59-2025 – Referat- og orienteringssaker

Saksopplysninger

Oppnevning av nytt medlem i villreinnemnda for Snøhetta og Knutshø

Landbruksdirektoratet oppnevne den 4. juli 2025 Ellen Sørungård Syse som nytt medlem i villreinnemnda for Snøhetta og Knutshø. Dette med bakgrunn i at tidligere medlem fra Lesja kommune fikk fritak fra politiske verv våren 2025. Villreinnemnda ble dessverre ikke orientert om den nye oppnevningen, slik at Ellen ikke ble invitert til møtet vi hadde 11. september 2025. Vara Eirik Sæter var invitert til møtet, men deltok ikke.

Vedtak om tillatelse til midlertidig tapping av Holbuvatn – NVE

Norges vassdrags og energidirektorat (NVE) ga den 19.09.25 tillatelse til at Statkraft Energi AS kan tappe Holbuvatn 0,5 meter under laveste regulerte vannstand (LRV) i inntil 48 timer i perioden 22.09.2025 – 26.09.2025. Dette er i forbindelse med undersøkelser av dam Holbuvatn. På grunn av tiltakets umiddelbare nødvendighet og begrensede omfang har den ikke vært kunngjort lokalt. NVE har vært i kontakt med lokale myndigheter for å få deres syn på saken, og har ikke mottatt noen uttalelser. NVE mener allikevel at saken er tilstrekkelig belyst til at de kunne fatte vedtak. NVE vurderte at tiltaket ikke vil påvirke villreinen negativt.

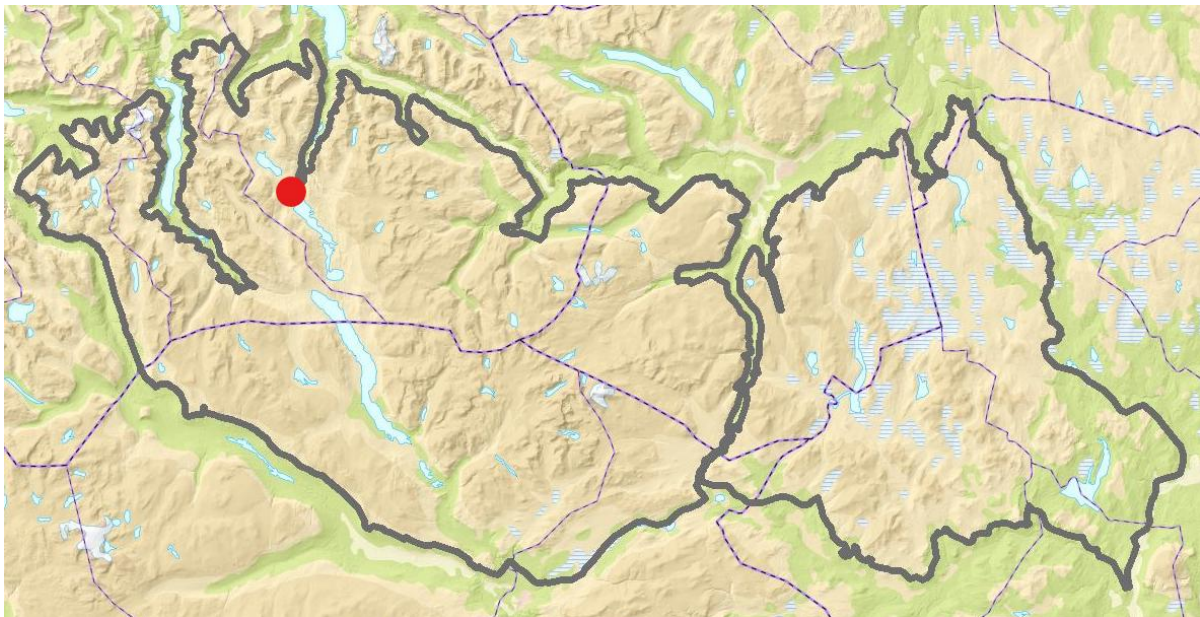

Tiltaksplaner for Snøhetta, Knutshø og Rondane villreinområder

Den 19. september 2025 la Klima- og miljødepartementet fram tiltaksplaner for henholdsvis Snøhetta, Knutshø og Rondane villreinområder. Målet med planene er å stanse den negative utviklingen for villreinen i disse områda innen 2030.

Tiltaksplanene er ikke juridisk bindende, men en samlet plan for tiltak som skal gjennomføres av statlige og lokale myndigheter, frivillige organisasjoner og private aktører.

Planene bygger på kvalitetsnormen for villrein og er en del av regjeringens oppfølging av Stortingsmeldingen om villrein (Meld. St. 18 2023–2024).

Tiltaksplanene er delt opp i tematiske tiltakspakker (arealforvaltning, ferdsel og motorferdsel, villreinhelse, bestandsforvaltning og restaurering) og områdespesifikke tiltakspakker tilpasset villreinens utfordringer i hvert enkelt villreinområde. De tematiske tiltakspakkene (nr. 1 til 5) er i all hovedsak like for de ulike områdene, og tar for seg tiltak i forvaltningen generelt. De områdespesifikke tiltakspakkene (nr. 6 og utover) er mer tilpasset situasjonen i de enkelte villreinområdene.

Kvalitetsmålet etter kvalitetsnormen er at minimum middels kvalitet opprettholdes eller nås snarest mulig, og på lengre sikt er det også et mål at de nasjonale villreinområdene skal ha god kvalitet. Målsettingene i villreinmeldingen, som et samlet Storting har sluttet seg til, er:

- å stoppe den negative utviklingen i alle villreinområdene innen 2030
- å oppnå minimum middels kvalitet for alle villreinområdene innen 2050
- å oppnå god kvalitet for alle nasjonale villreinområder innen 2100

Tiltaksplan for Snøhetta villreinområde

Tiltaksplanen for Snøhetta består av til sammen 55 tiltak. Tilstanden for villrein i Snøhetta er klassifisert som dårlig. Hovedutfordringer i Snøhetta er:

- Fragmentering av leveområder
- Lave slaktevekter og få kalver per simle
- Foringede trekkpassasjer

Områdespesifikke tiltak i Snøhetta:

Tiltakspakke 6:

Gjenopprette et funksjonelt trekk mellom Snøhetta øst og vest – nord og sør for Aursjøen

Tiltak 34:

Informasjon og kanalisering for å begrense ferdsele på Torbuhalsen

Tiltak 35:

Regulering av ferdsel på Aursjøvegen

Tiltak 36:

Innføre campingforbud og fjerne muligheter for villcamping langs Aursjøvegen

Tiltak 37:

Vurdere regulering av motorferdsel på Dalsidevegen

Tiltak 38:

Innføre campingforbud og fjerne muligheter for villcamping langs Dalsidevegen med sideveier

Tiltak 39:

Vurdere mulighet for restaurering av villreintrekk i Gåsbuområdet

Tiltak 40:

Vurdere å legge kraftledninger i bakken i viktige trekkpassasjer

Tiltak 41:

Vurdere samordning av anleggsarbeid for Aurareguleringene

Tiltakspakke 7:

Opprettholde og bedre villreinens trekkmuligheter øst for Snøhetta-massivet

Tiltak 42:

Begrense ferdsel langs Snøheimvegen og antallet daglige bussavganger til Snøheim

Tiltak 43:

Legge ned stier i Stroplesjødalen

Tiltak 44:

Reduserte åpningstider for Reinheim turisthytte

Tiltak 45:

Vurdere forbud mot fuglehundprøver og trening av fuglehunder vest for E6 over Dovrefjell

Tiltak 46:

Vurdere tilpasninger i praksis med taksering av ryper vest for E6 over Dovrefjell

Tiltak 47:

Vurdere behovet for felles retningslinjer for organisert ferdsel i verneområder øst for Snøhattamassivet i Snøhetta villreinområde

Tiltak 48:

Vurdere campingforbud og fjerning av muligheter for villcamping langs E6 over Dovrefjell

Tiltak 49:

Styre ferdsel til Viewpoint Snøhetta

Tiltak 50:

Utrede flytting av Viewpoint Snøhetta til østsiden av E6

Tiltak 51:

Evaluerer kanaliseringseffekten av Moskusstien på Dovrefjell

Tiltakspakke 8:

Ivareta urørte områder og trekkpassasjer som villreinen bruker i Snøhetta vest i dag

Tiltak 52:

Regulering av ferdsel på veien til Sandgrovbøtn

Tiltak 53:

Unngå å legge til rette for ferdsel inn i villreinområdet fra alpinanlegg og hytteområder på Bjorli

Tiltak 54:

Erstatte Fjelløypa og Kongelbergløypa på Bjorli med ny trasé

Tiltak 55:

Ta ut planer om videre utbygging av alpinanlegg og hytteområder i Eikesdalen av kommuneplanens arealdel

Tiltaksplan for Knutshø villreinområde

Tiltaksplanen for Knutshø består av til sammen 50 tiltak. Tilstanden for villrein i Knutshø er klassifisert som dårlig. Hovedutfordringer i Knutshø er:

- Lave slaktevekter på kalv
- Få kalver per simle/ungdyr
- Begrenset arealbruk

Områdespesifikke tiltak i Knutshø:

Tiltakspakke 6:

Ivareta urørte områder og trekkpassasjer som villreinen bruker i dag

Tiltak 35:

Stopp- og parkeringsforbud på veier i villreinområdet i barmarkssesongen: Unndalsvegen, Vinstradalsvegen, Bekkelægervegen, Tanglægervegen, Sætervegen, Einunndalsvegen

Tiltak 36:

Opparbeiding av alternativ pilegrimstrasé i Drivdalen og informasjonstiltak

Tiltak 37:

Nedlegging av campingplassen «Sandtaket» ved Langtjønn

Tiltakspakke 7:

Lette tilgangen for villreinen til område som brukes lite av villreinen i dag

Tiltak 38:

Stopp- og parkeringsforbud på veier i villreinområdet i barmarkssesongen: Orkelsjøvegen, Orkeldalsvegen, Veslorkelsjøvegen, Rødalsvegen

Tiltak 40:

Utrede mulige tiltak for restaurering av trekkveier over Einunna

Tiltak 39:

Vurdere prøveordning med redusert omfang av vinterbrøyting på veiene rundt Savalen

Villreinnemnda og tiltaksplanene

Tiltaksplanene er ikke juridisk bindende, men en samlet plan for tiltak som skal gjennomføres av statlige og lokale myndigheter, frivillige organisasjoner og private aktører. For hvert tiltak er det utnevnt hvem som har hovedansvar og delansvar for å gjennomføre tiltaket.

Forbedre mengden av og kvaliteten på jegerrapporteringen

Villreinnemnda har ikke fått tildelt hovedansvar for noen av tiltakene, men har delansvar for tiltak 24 i Snøhetta og tiltak 26 i Knutshø sammen med Landbruksdirektoratet. Disse tiltakene er likelydende, og går ut på å forbedre mengden av og kvaliteten på jegerrapporteringen. Hovedansvaret for dette ligger hos villreinutvalg, valdansvarlige representanter og jegere. Tiltaksplanene peker på at det er potensial for å øke mengden og kvaliteten av data fra villrein som felles under jakt. Dette kan gjøres gjennom bedre veiledning, utvikling av digitale tjenester og forvaltning av økonomiske virkemidler (Landbruksdirektoratet) og utdeling av vekter til jegere, utstasjonering av vekter ved felles innfartsområder, forbedre informasjonsarbeidet, enhetlig rapportering av slaktevekter, særlig for kalv, veieplikt ved bemannede veiestasjoner og digitale informasjonsmøter for alle jegere (lokale tiltak utført av utvalgene). Videre sier tiltaksplanen at det kan vurderes om det er behov for å innarbeide en informasjonsstrategi i den femårige bestandsplanen.

Villreinnemndas rolle i disse tiltakene vil, slik jeg forstår det, være å fortsette å bidra med økonomiske midler til villreinutvalgene (tiltaksmidler i villreinområdene som finansieres av tilbakeførte fellingsavgifter), og sørge for at det innarbeides informasjonsstrategier i de femårige bestandsplanene, som villreinnemnda skal godkjenne, jf. hjorteviltforskriften [§ 27](#).

Involvering av villreinnemndene i dispensasjonssaker etter plan- og bygningsloven som berører villrein

I tillegg til tiltakene som går ut på å forbedre mengden av og kvaliteten på jegerrapporteringen, er villreinnemnda omtalt under tiltak 6 både for Snøhetta og

Knutshø. Tiltak 6 er likelydende i disse to planene, og går ut på involvering av villreinnemndene i dispensasjonssaker etter plan- og bygningsloven som berører villrein.

Tiltaket innebærer at Klima- og miljødepartementet i samråd med Kommunal- og distriktsdepartementet og Landbruks- og matdepartementet skal vurdere om og i så fall hvordan villreinnemnda kan involveres på en hensiktsmessig måte i dispensasjonssaker etter plan- og bygningsloven som berører villrein. Vurdering av negative konsekvenser av planlagte utbygginger er avgjørende for å ta veloverveide valg i arealforvaltningen, og for å unngå potensielt negative konsekvenser for villreinen. Av hensyn til å sikre et best mulig beslutningsgrunnlag i arealsaker bør det utredes om villreinnemnda sine synspunkter skal innhentes i konkrete søknader om dispensasjoner fra gjeldende planer etter plan- og bygningsloven i villreinområdet, eller i områder utenfor villreinområdet som påvirker areal som blir brukt av villrein. Konkret innebærer tiltaket at det vurderes hvordan villreinnemnda kan uttale seg til dispensasjonssaker som berører villreinen og villreinens leveområder.

Vi kan ikke se at tiltak 6 utgjør noe endring for villreinnemnda sin del. Villreinnemnda er allerede ivaretatt som høringspart i saker etter plan- og bygningsloven i villreinområdene, jf. plan- og bygningsloven [§ 1-4](#). Kanskje en tydeliggjøring ovenfor kommunene fra departementsnivå sikrer at aktuelle kommuner blir mer konsekvent på å oversende saker til villreinnemnda for uttalelse.

Andre momenter

Villreinnemnda skal arbeide for en langsiktig bærekraftig forvaltning av villreinen og dens leveområder i samsvar med naturmangfoldloven og viltloven, jf. hjorteviltforskriften [§ 21](#). Tiltaksplanene kan brukes som faggrunnlag og argumentasjon når villreinnemnda uttaler seg i saker.

Høring - Unntak fra båndtvangsbestemmelsen i perioden 2026-2030– Lesja kommune

I samråd med leder ble det avgjort å kun komme med et kort innspill til kommunen. Dette var før nemda fikk inn flere saker og begrunnet med at budsjettet var oversteget. Det ble uttalt at tillatelsen burde nedjusteres fra fem år til to år.

Klage på vedtak om tillatelse til bruk av snøskuter – Oppdal kommune

Gjennom et e-postmøte (fra 27.10.25 til 02.11.25) i sak 57 valgte nemnda å påklage Oppdal kommune sitt vedtak om tillatelse til bruk av snøskuter. Tillatelsen gjaldt inntil 6 turer tur/retur for transport av proviant, ved/brensel, bagasje og utstyr til egen hytte ved Orkelsjøvegen 1762 per år i perioden 2026- 2030. Klagen ble oversendt 03.11.2025.

Rådgivende utvalg for Dovrefjell nasjonalparkstyre

Dovrefjell nasjonalparkstyre inviterer nemnda til møte i rådgivende utvalg for verneområdene på Dovrefjell. Møtet avholdes på Dombås hotell kl. 10:00-15:00 den 19.

november. Tema for dagen blir tiltaksplaner, ferdsel i verneområdene, SNO-info, samt status for forvaltningsplan. Bente deltar fra nemnda.

Dialogmøte om tiltak i villreinens leveområde utenfor verneområder i Lesja kommune

Det er stor forskjell i hva kommunen og hva villreininteresser uttaler seg om i byggesaker på Dalsida utenfor verneområder. Lesja ønsket derfor et dialogmøte med målsetning om å forenes om retningslinjer for saksgang og BYA for dette området. Her deltok Statsforvalteren i Innlandet, Statskog SF, Innlandet fylkeskommune, Villreinnemnda for Snøhetta og Knutshø, Snøhetta villreinutvalg og Dovrefjell nasjonalparkstyre. Sekretær for nemnda deltok.

Man nådde ikke målsetningen om forente retningslinjer, men det ble varslet om ulik praksis i og utenfor fokusområdene fra Statsforvalteren sin side. Et sentralt tema var samlet belastning hvorpå Statsforvalteren ønsket at kommunen utarbeidet en totaloversikt over hyttene og hvor store de er. Først når man vet hvor mye man har så kan man regne på hvor stor totalbelastningen blir. Nemnda og kommunen så ulikt på hvilken belastning av utvidelse og standardheving av hytter kan ha.

Dialogmøte om Oppdalstrappa

Villreinnemnda deltok på et møte om Oppdalstrappa fra en initiativgruppe den 11.11.25.

Forslag til vedtak

Referat og orienteringssaker tas til orientering.

Vedtak

Referat og orienteringssaker tas til orientering.

60-2025 – Vedtak - Lesja 156/1/141 - rive deler av hytte og tilbygg - etablering av nytt tilbygg

Saksopplysninger

Villreinnemnda kom med en uttalelse i sak 49-2025 til en søknad om dispensasjon i Lesja kommune til å rive deler av hytte og tilbygg, samt etablering av nytt tilbygg. Det ble leveret følgende hørings svar:

«Tilstandsklassifiseringen viser at Snøhetta villreinområde har uønsket dårlig kvalitet. Den menneskelige ferdselen forstyrrer villreinen. Tilbygg og utvidelser av fritidsboliger kan tilrettelegge for økt overnattingskapasitet med påfølgende økt ferdsel inn i fjellområdene. Økt bruk av hyttene fører sannsynligvis også til økt ferdsel inn i villreinens leveområder. I dette tilfellet er det ikke økt overnattingskapasitet, men økt bruksareal som kan føre til økt bruk av hytta.

Dersom en skal forbedre kvaliteten på villreinstammen bør en gjøre tiltak som gjør at villrein får bedre vilkår i stedet for å gi tillatelse til tiltak som kan ha negativ effekt på villrein. Villreinnemnda fraråder kommunen å gi dispensasjon til tiltaket med hensyn til den samlede belastningen på naturen, herunder villrein. I en eventuell dispensasjon mener villreinnemnda at hytta ikke skal overstige dagens størrelse og utseende av hytta bør passe inn i terrenget. Villreinnemnda ber Lesja kommune gjøre en helhetlig vurdering av den samlede belastningen for villrein i området, og presedensvirkningen slike dispensasjoner vil kunne gi for villrein.»

Saken er nå avgjort og Lesja kommune har fattet vedtak om å gi dispensasjon.

Kommunedirektørens svar på nemndas uttalelse:

«Kommunedirektørens svar: Kommunedirektøren er ikke uenige i at menneskelig ferdsel kan forstyrre villrein og at tilbygg i noen tilfeller kan medføre økt overnattingskapasitet og ferdsel i villreinområder, men kommunens oppfatning i denne saken er at økningen i bruksareal på aktuell hytte er av mindre betydning med tanke på villrein.

Tiltaket er av begrenset størrelse og økningen i bruksareal skal i hovedsak brukes til å utbedre eksisterende sengeplasser, uten å gi økt overnattingskapasitet. Det er ikke ventet at hytta som er mye brukt fra før, skal bli enda mer brukt som følge av noe økt standard. Eiendommen ligger omtrent 2,6 km fra kalvingsområde, 0,7 km fra nærmeste trekkvei og omtrent 120-180 meter fra eksisterende inngrep som kraftlinjer og grusuttak med steinknuser. Dalsidevegen går omtrent 50 meter fra aktuell hytte og det er trukket fram at bedre soverom gjør at eier med helseutfordringer kan overnatte på hytta istedenfor å måtte kjøre opp og ned Dalsidevegen regelmessig. Dersom antall kjøreturer på Dalsidevegen reduseres,

så vurderes dette som positivt i og med at hytteeier må kjøre gjennom et fokusområde for å komme seg til hytta.

Det vurderes at eventuell økt aktivitet vil foregå inne i hytta, mest på natt/kveld i og med at eier kan overnatte der istedenfor å kjøre ned fra fjellet.

Kommunedirektøren sin oppfatning er at konsekvensen av tiltaket er svært begrenset og at det kan virke urimelig å skape ny presedens på bakgrunn av denne saken. En eventuell dispensasjon i denne saken vil ikke gi ny presedens, men det vil være i tråd med retningslinjene i kommuneplan, regional plan og etablert praksis.

Ny praksis bør komme på bakgrunn av eventuelt nye retningslinjer i planene. Planer og retningslinjer er et bedre verktøy til å løse utfordringer, enn at kommunene skal endre praksis gjennom dispensasjonsbehandlinger. Endring av praksis i enkeltsaker hvor det vurderes at påvirkningen på villrein vil være minimal/uendret, vil gi utfordringer med å sikre likebehandling i tråd med forvaltningsloven før nye retningslinjer foreligger.

Dagens inngrep Innenfor en radius på ca. 1 km i kartet, ser ut til å være 4 bebygde hytteeiendommer, omtrent 2 km kraftlinjer, 10 strømmaster, i overkant av 2 km med veg og et masseuttak. Den samlede belastningen i området er betydelig, men hyttebebyggelsen utgjør en marginal del av inngrepene innenfor 1 km radius. Man finner alle nevnte store inngrepene innenfor 200 meter fra fritidsboligen. Det vurderes at belastningen av å oppføre 35 m² tilbygg utgjør en neglisjerbar forskjell på belastningen i nærområdet sammenlignet med i dag. Mindre trafikk gjennom et fokusområde vurderes å oppveie for eventuell ulempe av at standarden blir noe bedre.»

Villreinsens bruk av området

Hentet fra sak 49-2025:

Tiltaket er søkt gjennomført i en del av Snøhetta villreinområde som er kartlagt både som barmarksbeite og som vinterbeite. Det ligger rett vest for et kalvings- og oppvekstområde som også er et viktig vårbeite for bukk. Det er flere viktige trekkpassasjer både øst for hytta og sør for Gautsjøen (ref: www.naturbase.no). Trekkpassasjen sør for Gautsjøen ligger innenfor fokusområde SN08 – Kvitmyran. Bukkene beiter ned mot Kvitmyrin på sen vinteren, og det er observert trekk om høsten. Det er likevel usikkert hvor mange dyr og i hvor stor grad trekket brukes i dag. GPS-data fra forrige merkeprosjekt i Snøhetta viser at områdene ned mot Kvitmyrin ble brukt, men at det ikke skjedde noen kryssing med de merkede individene. Samtidig er det særs viktig å poengtere at det kun var merket et begrenset antall individer, og en overvekt av simler.

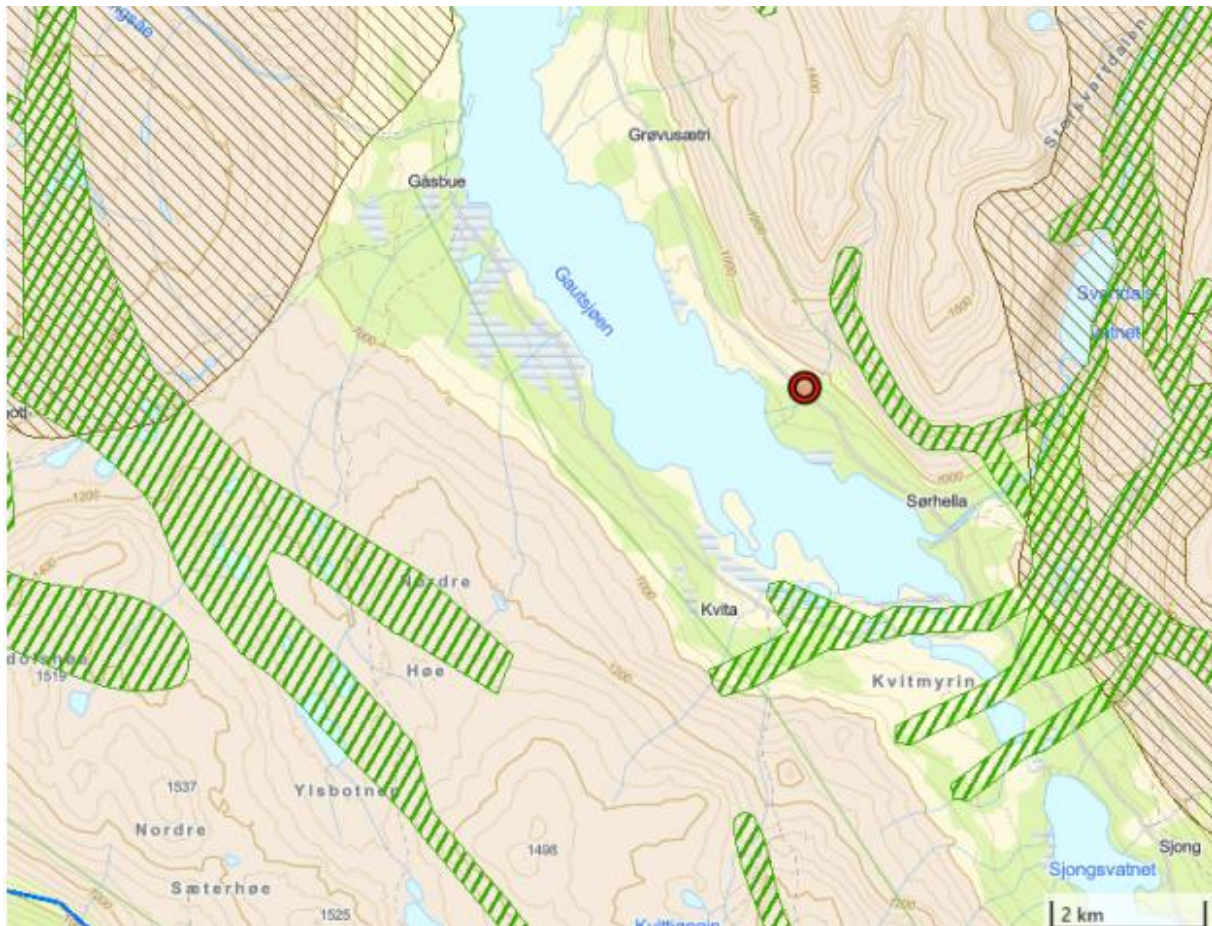

Kartet viser tiltakets plassering i Snøhetta villreinområde med kalvingsområde (brun skravur) og registrerte trekkområder (grønn skravur). Kartet er hentet fra naturbase.no.

I stortingsmeldinga om villrein er det satt et mål om at alle villreinområder skal ha oppnådd minimum middels kvalitet innen 2050. Skal Snøhetta oppnå gul tilstand så må trekket mellom vest og øst fungere, og her blir området rundt Kvitmyrin viktig.

Norge er i dag det eneste landet i Europa som har rester av den opprinnelige ville fjellreinen, og har derfor et spesielt ansvar for å ta vare på og forvalte villreinen slik at også fremtidige generasjoner kan oppleve levedyktig bestand av villrein. Snøhetta villreinområde er et nasjonalt villreinområde og en del av Europeisk villreinregion. Villrein er oppført som truet art på den globale rødlisten og som nært truet på den nasjonale rødlisten. Villreinen i Snøhetta er svært sky. Her reagerer reinen tidlig på menneskelige forstyrrelser og har lang fluktavstand. Villreinen lever i et ekstremt miljø og det skal lite til før villreinen blir forstyrret slik at det går på bekostning av kondisjon og reproduksjon.

Den samlede negative belastningen fra menneskelige forstyrrelser på villrein i Snøhetta villreinområde vurderes som stor. Den påvirker allerede i dag reinens muligheter til å utnytte beitemålene, og dette bidrar til lave kondisjonsparametere.

Forslag til vedtak

Ingen forslag fra sekretariatet. Villreinnemnda må selv ta stilling til hvorvidt de ønsker å påklage vedtaket.

Behandling i møte

Ser kommunens sin argumentasjon med at lenger opphold kan føre til mindre ferdsel på veien til og fra.

Kan ikke ha universell utforming på alle hytter. Det er signaler om at man må skjerpe inn i villreinområdene.

Kan ikke ta hensyn til enkeltpersoners behov. Skal tilretteleggingen rives igjen i etterkant.

Tiltaket vil generere økt ferdsel i fokusområdene, selv om tiltaket i seg selv ligger utenfor fokusområdene.

To hensyn opp mot hverandre, vanskelig å argumentere for at all aktiviteten skjer innendørs. Legger merke det argumenteres med at trafikken til og fra er «greit».

Uheldig at så mange har ulik praksis. Nå er vi midt inni tiltaksplanen og man bør ha en lik og restriktiv praksis.

Nemnda vil påklage saken – enstemmig.

Vedtak

Sekretær utarbeider klage og oversender til leder for godkjenning.

61-2025 – Dispensasjon for tilbygg til fritidsbolig 87/1/198, Dovre kommune

Saksopplysninger

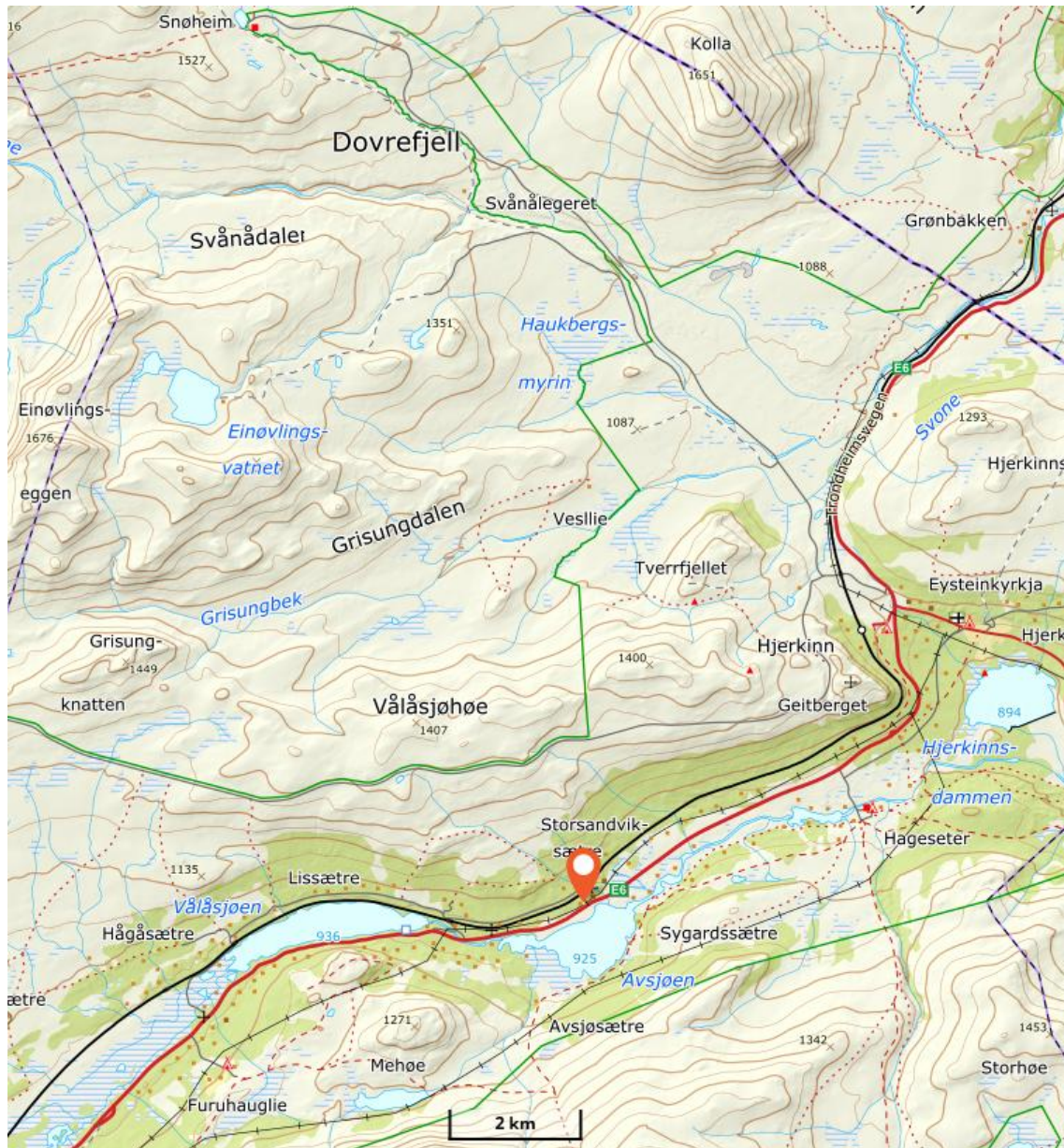

Fritidsboligens plassering

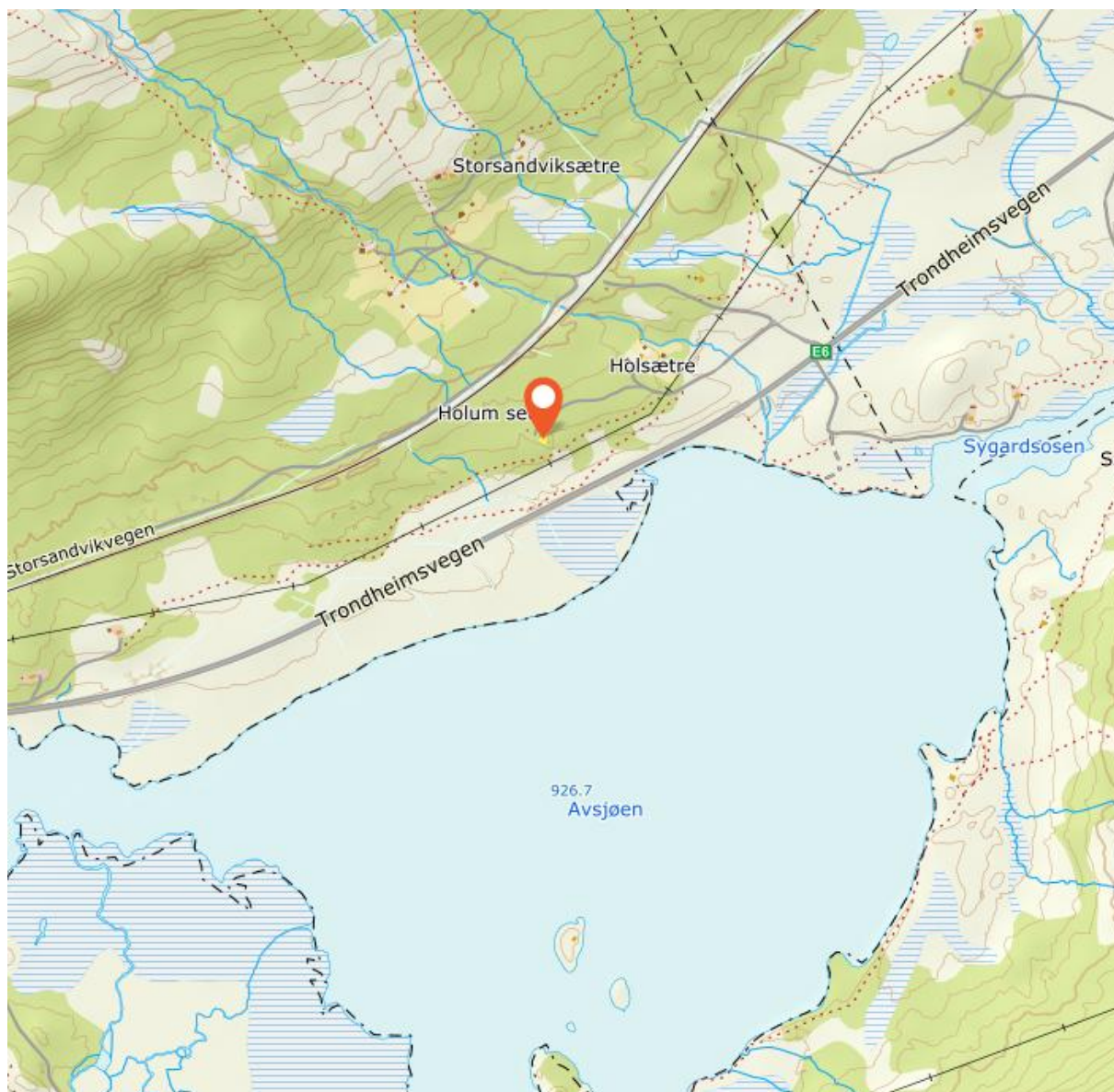

Fritidsboligen ligger mellom E6 og jernbanen og rett ved høyspentledninger.

Informasjon fra søknaden

Fritidsboligen er på 47 m² og søker ønsker dispensasjon til å bygge et tilbygg på 40m². Formålet med tilbygget er å tilrettelegge for bedre funksjonalitet ved å utvide stue- og sovearealet og etablere et lite bad. Tiltaket holder seg i tilknytning til eksisterende bygningsmasse og medfører ikke ny spredning av bygninger i landskapet. Av funksjonalitet så ønsker de å flytte eksisterende vedskjul nærmere hytta. Byggestilen, materialvalg og farge (Mørk seterbrun) vil harmonere med eksisterende hytte og lokal byggeskikk. De ønsker å være nøkterne, holde oss lavt i terrenget og bygge i lengderetning slik at tiltaket ikke vil virke ruvende i landskapet. Naturinngrepet vil være minimalt, og terrenget vil i liten grad berøres. Tilbygget vil ikke bryte silhuetten eller virke dominerende sett fra turstier, vegger eller naboer. De vil ha samme takvinkel og

materialvalg som eksisterende bygg. All adkomst og transport av materialer vil følge eksisterende sti og adkomstveg, uten nyetablering.

Kommunens vurdering av villreinhensyn:

«Tiltaket ligger i buffersone for villrein, og det må vurderes om tiltaket kan medføre økt ferdsel eller annen påvirkning som kan forstyrre villreinens leveområder. I dette tilfellet vurderes tiltakets beliggenhet, mellom E6 og jernbanen, og i tilknytning til eksisterende fritidsbolig som lite egnet område for friluftaktivitet som kan påvirke villreinens bruk av området. Det antas at økt bruk og ferdsel inn mot sårbare områder vil være marginal sett i forhold til beliggenhet og tilgjengelighet. Tiltaket er i tråd med tidligere aksepterte bruk, som trolig ikke vil medføre vesentlig ny aktivitet i området.»



Dagens utforming av fritidsboligen

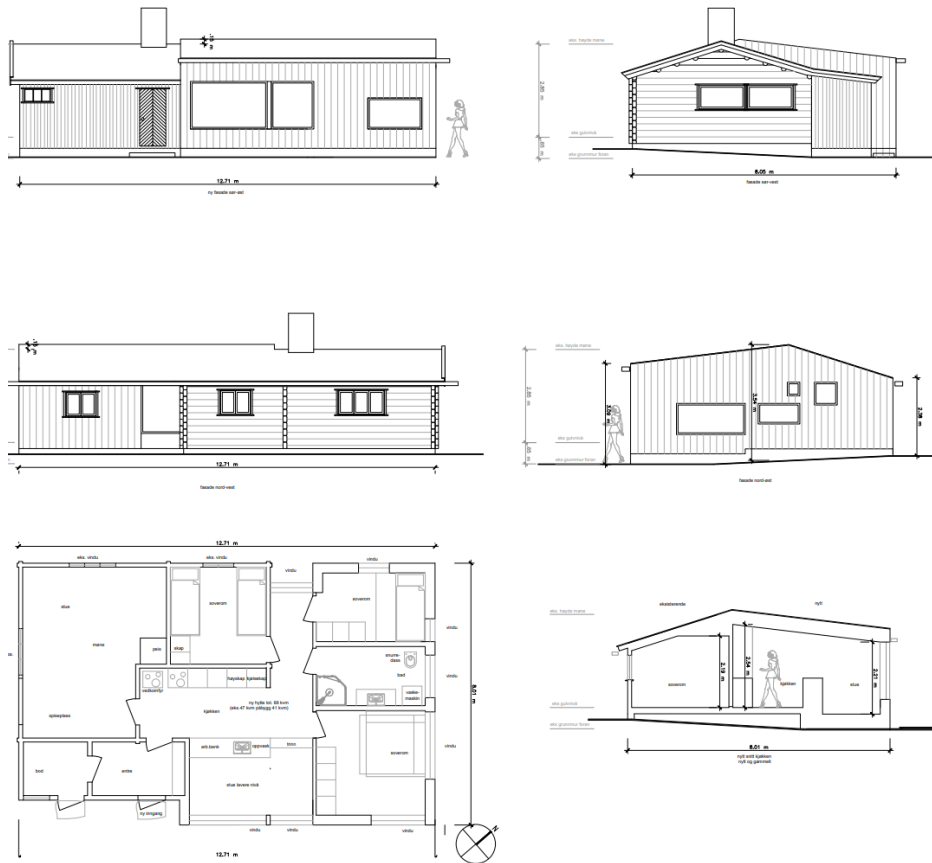

Omsøkt utforming av fritidsboligen

Villreins bruk av området

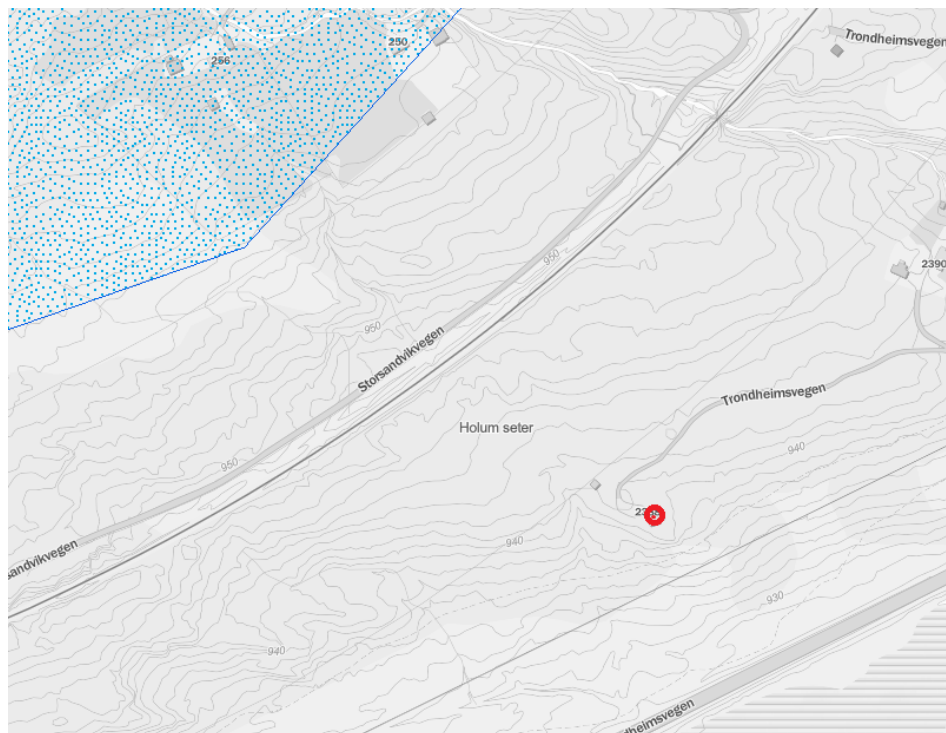

Fritidsboligen ligger utenfor leveområdet for villrein (blå skravur). Rød sirkel markerer fritidsboligens plassering mellom E6 og jernbanen.

Vurdering

Sekretariatet er enig i kommunens vurdering av saken.

Forslag til vedtak

Villreinnemnda har ingen merknader til saken.

Behandling i møte

Enstemmig.

Vedtak

Villreinnemnda har ingen merknader til saken.

62-2025 – Eventuelt

-Økonomi

- Budsjettet er oversteget. Statsforvalteren i Trøndelag dekker merbehov innenfor rimelighetens grenser.
- Husk å levere reiseregninger og godtgjørelser.
- Viktig å synliggjøre behovet. Nedskalerer man aktiviteten så skjuler man behovet.