



Villreinnemnda for Rondane og Sølknletten

PROTOKOLL - MØTE I VILLREINNMENDA

TEAMS 06.11.2025, KL. 17.00-18.30

SAKER:	
	GODKJENNING AV INNKALLING OG SAKLISTE
2025/42	REFERAT- OG ORIENTERINGSSAKER
2025/43	TILTAKSPLAN FOR VILLREIN I RONDANE
2025/44	NORD-FRON – BRUKSENDRING FRA FRITIDSBOLIG TIL BOLIG
2025/45	RONDANE-DOVRE NASJONALPARKSTYRE – MINDRE LØYPEJUSTERING
2025/46	STOR-ELVDAL - LOKAL FORSKRIFT OM MOTORFERDSEL I VASSDRAG
2025/47	RINGEBU - REGULERINGSPLAN RONDEVEGEN FYST
	RUNDEN RUNDT BORDET

GODKJENNING AV INNKALLING OG SAKSLISTE

Valg av styremedlem til å godkjenne protokollen sammen med styreleder, forslag: Jan Roger Bøe Øien.

Innkalling, saksliste og godkjenner av protokollen godkjent.

025/42 REFERAT- og ORIENTERINGSSAKER

Forslag til statsbudsjett - villreinnemndene

I Landbruks- og matdepartementets budsjettforslag er budsjettposten for villreinnemndene (9 nemnder) økt fra 13,2 til 14,1 mill. kr.

Det er 9 villreinnemnder i Norge (+ at Tolga kommune utgjør nemnda for «Tolga østfjell»). Fordeles midlene likt blir det en øking på 100.000 pr. nemnd, men det er uklart hvordan midlene fordeles av Landbruksdirektoratet. Det er i budsjettforslaget vist til at noen nemnder får økt arbeidsbelastning med oppfølging av tiltaksplanene og skrantesjuka, så det kan bli en skjevfordeling.

Reguleringsplan Brumundkampen (Hamar)

Nemnda ga uttale til planen ved første gangs høring, i sak [2022/47](#) og ved andre gangs høring i sak [2025/14](#). Ved første gangs høring var det forslag om 55 nye hytter i området. Ved andre gangs høring var dette redusert til 39 nye tomter. Ut fra en hensynet til drikkevannsforsyning ble antall hytter i godkjent plan redusert ytterligere, til 34.

Reguleringsplan Birkenåsen/Digeråsen (Åmot) og kommuneplan for Åmot

Etter en lengre prosess er reguleringsplanen for Birkenåsen (tidl. Reguleringsplan Digeråsen) og kommuneplanens arealdel for Åmot endret. Kort oppsummert tillates det nå bygd 650 nye hytter

i Birkenåsen. Dette er «vekslet inn» mot at område BKB1 Engulvfjellet («kombinert område for bebyggelse og anlegg») er tatt ut at kommuneplanen. I utbyggingsrammen inngår også områder som var avsatt for leilighetsbygg (næringsformål) i den gamle reguleringsplanen for Digeråsen. Nemnda behandlet saken bl.a. i sak [2021/16](#) og [2021/45](#). Nemnda har ment at det i utgangspunktet har vært positivt å flytte tomter lengre vekk fra villreinens leveområder, men har ønsket at framtidig utbyggingsramme i Åmot Vestfjell skulle fastsettes i kommuneplanen før endringer ble foretatt for Birkenåsen/Digeråsen.

Birkenåsen ligger utenfor hensynssonene i regionalplanen (figur 2).

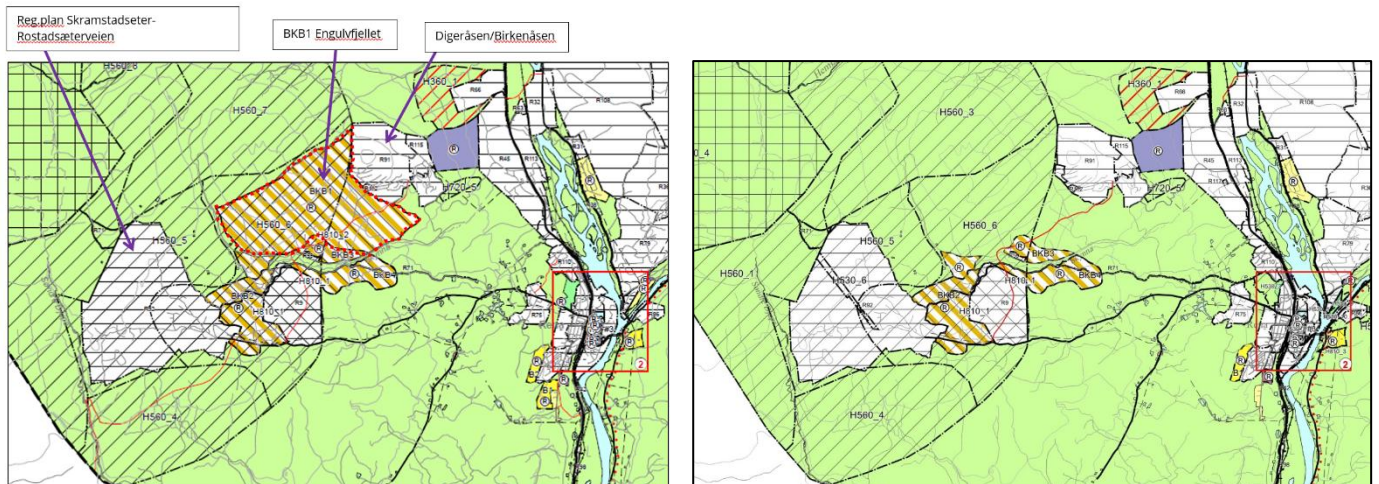

Figur 1. Gammel kommuneplan

Ny kommuneplan

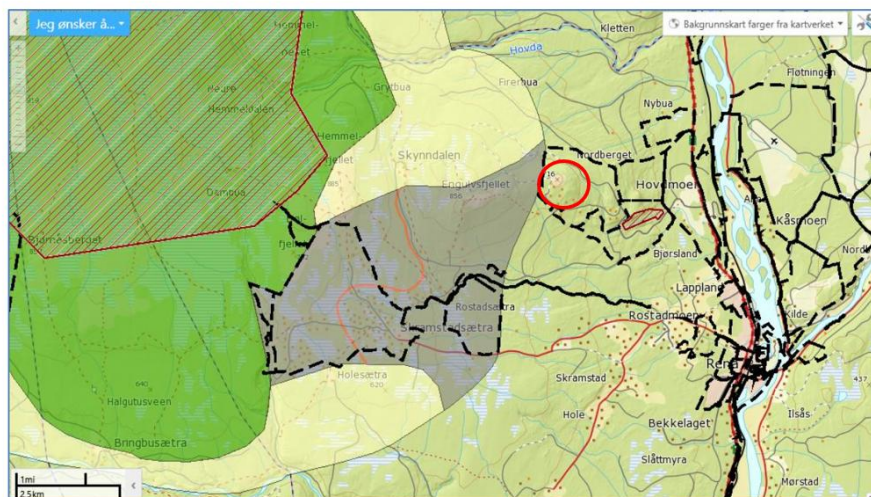

Figur 2. Utsnitt fra regionalplanen. Digeråsen/Birkenåsen avmerket med rød ring.

Nye masteroppgaver på villrein

Vinterfriluftsliv i Rondane Sør villreinområde: adferd og holdninger til tiltak for å styre ferdsel på Venabygdsfjellet: Last ned [her](#).

Crossing the Landscape of Fear – Wild Reindeer Responses to an Emerging Road Barrier in Rondane: Last ned [her](#)

Møte i FOU-prosjektet på villrein og ferdsel

Dette er berammet til 16. desember. Solvår Brustad Lilleeng møter for nemnda.

NINA har fått 12,5 mill. kr. av Forskningsrådet til å evaluere effekter av tiltak i Rondane/på Dovrefjell for å bedre forholdene for villreinen. Det er gledelig at NINA nå er sikra finansiering til langsiktig jobbing, med rom for langt mer analyseaktivitet enn tidligere. Tiltak NINA vil se på effekten av er:

- Digital informasjon på portalen ut.no som informerer om når og hvor villrein er mest sårbar for forstyrrelser.
- Naturveiledere som møter turister og oppfordrer til bruk av den nyutviklede og villreinvennlige "moskusstien" (ny i 2016) og utsiktspunktet Snøhetta (nytt i 2011).
- Delvis stenging av to grusveier for biltrafikk (Grimsdalsveien i 2024 og Einunndalen i 2016).
- Fjerning av to turistkoier (Gråhøgdbu i 2020 og Breittjønnbu i 1995) samt 105 km med tilhørende stier i Rondane.
- Pågående restaurering av Fundin-området etter vannkraftutbygging.
- Jaktforbud fra 2024 i den vestlige delen av Snøhetta.
- Norges største restaureringsprosjekt (2006–2020) av et tidligere militært område på 165 km².

Nemnda ønsker at Vegard Gundersen inviteres til et nemndsmøte i 2026 for å orientere om prosjektet.

Det ramler stadig av GPS-sendere fra de merka dyrene. Det er derfor ønskelig å få merka flere dyr i 2026. Det har vært signalisert fra NINA at det ikke er midler til dette, men det var før det kom midler fra Forskningsrådet. Solvår bes om å signalisere på FOU-møtet at det er sterkt ønskelig å merke flere dyr i Rondane.

Villreinfangsten som verdensarv

Arbeidet med prosjektet «Villreinfangsten som verdensarv» har pågått i mer enn 20 år. Områder med rike forekomster av gamle fangstminner foreslås innskrevet på Norges tentative liste for verdensarvområder, med mål om å bli nominert som et UNESCO verdensarvområde. Prosjektet omfatter arealer i Reinheimen-Breheimen, Snøhetta og Rondane villreinområder, i 13 kommuner og tre fylkeskommuner (Innlandet Trøndelag, Møre og Romsdal).

Klima- og miljødepartementet har i samråd med Riksantikvaren og Miljødirektoratet bedt om å få et oppdatert faglig grunnlag.

4. november avholdes det en fagsamling på Dombås. Odd Leif Angård deltar fra nemnda.

Odd Leif orienterte på nemndas møte:

Formålet med møtet var å orientere om status og framdrift for prosjektet for lokale aktører, fordi det er krav om lokal forankring for å oppnå verdensarvstatus. Prosjektet omfatter 16 kommuner og 3 fylker. Prosjektet har gått over mange år, og med utskiftninger i både administrasjon og politikere, så var det behov for et slikt møte nå. Prosjektet planlegger også kommunevise orienteringer. Det var ca. 70 frammøtte.

En verdensarvsøknad er et omfattende arbeid som skal gjennom flere godkjenningsfaser. Prosjektet er nå i fase 1. I 2026 skal det sendes søknad om teknisk godkjenning av faggrunnlaget.

Dersom faggrunnlaget godkjennes vil norske myndigheter vurdere om de vil prioritere søknaden til den internasjonale verdensarvlista. Deretter sendes evt. søknaden til UNESCO for avgjørelse.

I Rondane er det aktuelt å ta med områder ned til Ringebu.

2025/43 TILTAKSPLAN FOR VILLREIN I RONDANE

Tiltaksplanene for Rondane, Snøhetta og Knutshø villreinområder ble fastsatt av Klima- og miljødepartementet i september 2025. Tiltaksplanen for Rondane finner du [her](#). Kapittel 7 bakerst, gir en oversikt over 72 tiltak i 15 tiltakspakker.

Marit orienterte om hovedtrekkene i tiltaksplanen.

Presentasjonen vedlegges referatet.

2025/44 NORD-FRON - BRUKSENDRING FRA FRITIDSBOLIG TIL BOLIG

SAKSOPPLYSNINGER

Nord-Fron kommune har sendt søknad om bruksendring fra fritidsbolig til bolig på høring. Eiendommen har helårs adkomst og er tilkoblet vann og avløp. Hyttas utvendige mål er 12,8 m x 8,2 m + terrasse på ca. 20 m². Søkers nåværende adresse er Tyskland.

Til behandlingen i «Utval for miljø, landbruk og areal» (MLA) fremmet kommunedirektøren forslag om å avslå dispensasjonen, ut fra at vilkårene til dispensasjon etter Pbl §19-2 ikke anses oppfylt:

Det er tidligere gitt dispensasjon for bruksendring av fritidsboliger i området, men i den siste saken frarådet Statsforvalteren i Innlandet og Villreinnemnda for Rondane og Sølknletten at det gis dispensasjon. Området ligger innenfor hensynssoner for villrein i regional plan, og det påpekes i merknadene at økt bruk og ferdsel kan ha negativ innvirkning på trekkveier og leveområder for villrein. Rondane er klassifisert som et villreinområde med dårlig kvalitet, og Tjønnseterfjellet er utpekt som et fokusområde med særlig sårbarhet. I merknaden fra Statsforvalteren er det bekymring for at trekkpassasjen over mot Vulufjell kan bli brutt. Tiltaksplanen for Rondane villreinområde understreker kommunenes ansvar for å sikre at arealbruk ikke forringer villreinens leveområder og at viktige trekkpassasjer opprettholdes. Det fremheves at selv små inngrep og endringer kan gi store konsekvenser, og at tiltak for å redusere menneskelig aktivitet i viktige leveområder må prioriteres.

Med bakgrunn i tidligere uttalelser fra overordna myndigheter og nå føringer i tiltaksplan for Rondane villreinområde vurderes hensynet til villrein å bli vesentlig tilsidesatt ved bruksendring fra fritidsbolig til bolig. Villreinen i Rondane er klassifisert som truet, og det foreligger dokumentert kunnskap om at økt menneskelig aktivitet har negativ innvirkning på trekkmonstre og leveområder. Når regionale myndigheter har uttalt seg negativt til dispensasjon, skal dette tillegges særlig vekt, jf.

plan- og bygningsloven § 19-2 fjerde ledd. Det vurderes til at søknaden avslås da vilkårene for dispensasjon etter plan- og bygningsloven § 19-2 ikke anses oppfylt

MLA vedtok imidlertid å tilrå å godkjenne søknaden, og den er nå sendt på høring.

Forholdet til Regional plan for Rondane-Sølnkletten

Eiendommen ligger i regionalplanen i «Utviklingszone i randområdene» med følgende generelle retningslinjer:

«Denne sona har stor samfunnsmessig betydning, samtidig som deler av den er biologisk leveområde for villrein. Det blir lagt stor vekt på samfunnsmessig utvikling, samtidig som det tas hensyn til villreinen ved at det er krav om avbøtende tiltak og kanalisering av ferdsel og annen aktivitet for å dempe ferdsel og aktiviteter inn i nasjonalt villreinområde»

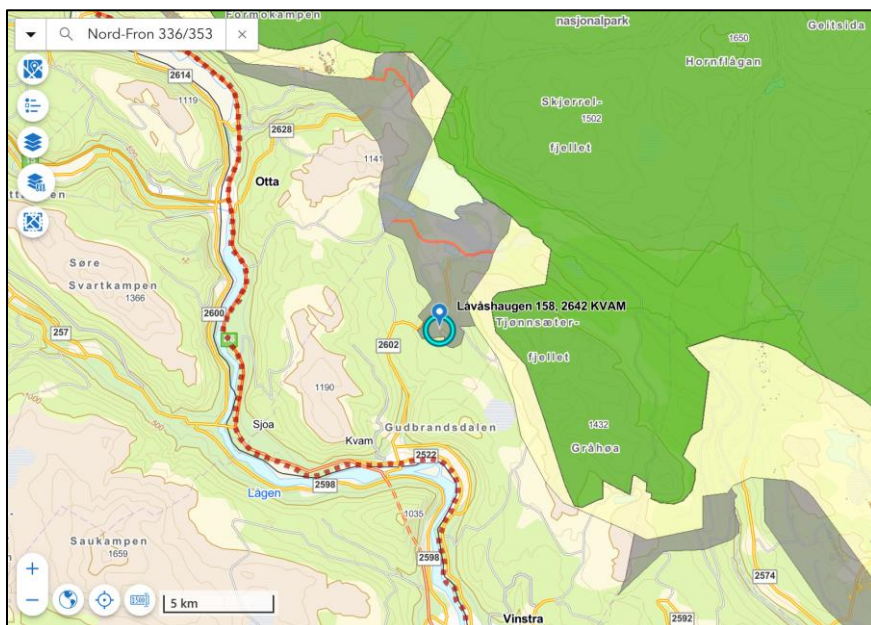

Figur 3. Eiendommens plassering i forhold til regional plan for Rondane og Sølnkletten

Nemndas praksis i tilsvarende saker

Villreinnemnda behandlet en tilsvarende sak i samme område i 2023 ([sak 2023/46](#)):

STYRETS BEHANDLING

Hytteområdet i denne delen av kommunen er stort. Dette er et område der det ikke bør bli mer trafikk. For ei enkelthytte vil ikke en tillatelse til helårsbolig være problematisk, men dette vil skape presedens.

Det er forståelse for at distriktskommunene trenger flere innbyggere, men kommunene bør vurdere i hvilke områder det skal tillates fast bosetting på hyttene. Dette bør vurderes og kartfestes i kommuneplanene.

Endring av skattereglene burde vært gjennomført. Kommunene plikter i dag å stille med nødvendige helsetjenester til fritidsinnbyggerne. Dagens skatteinntekter er avgrenset til eventuell eiendomsskatt.

VEDTAK

En bruksendring til helårsbolig vil øke bruken av hytta og ferdselen ut fra hytta inn i villreinens leveområder. Ut fra presedenshensyn, både for Furu-sjøenområdet og for regionalplanområdet som helhet, frarår villreinnemnda derfor at dispensasjon innvilges.

Villreinens arealbruk

Et lokalt registreringsprosjekt har kartlagt villreinens arealbruk i området, se figur 4.

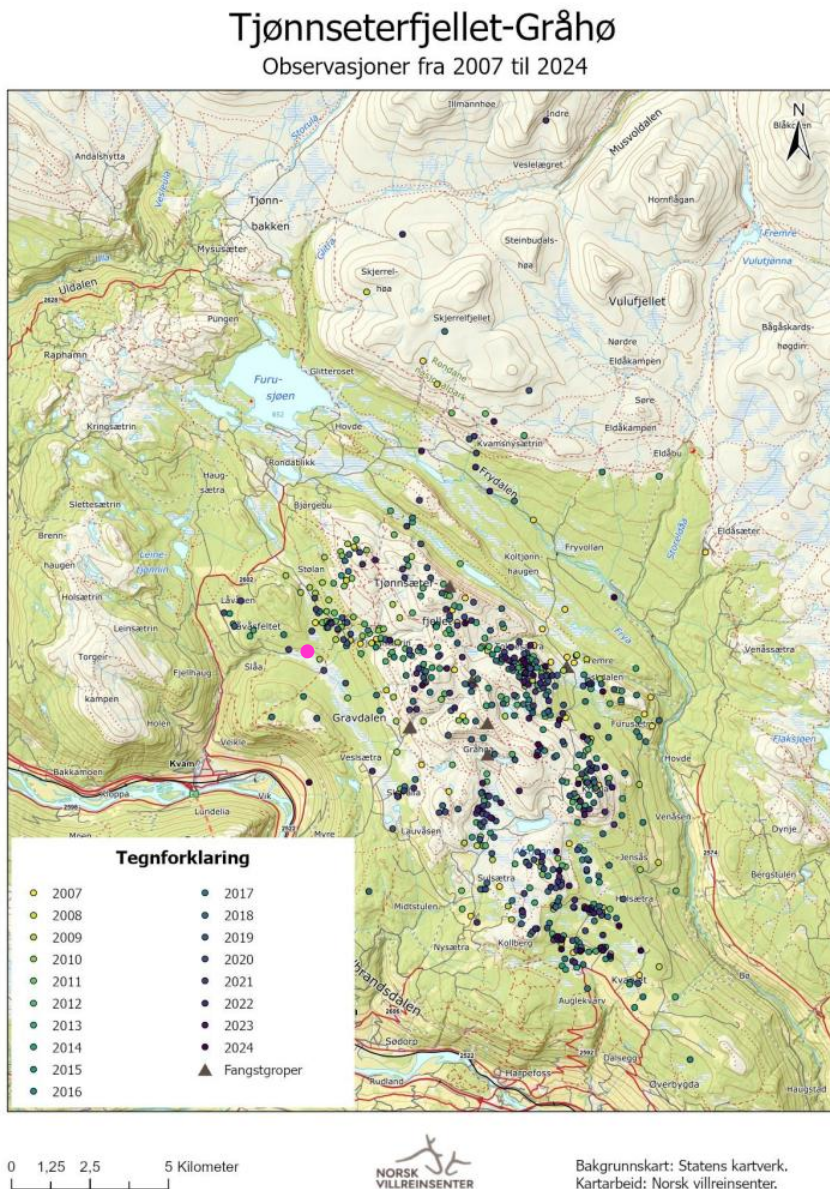

Figur 4 Kilde: NORMANN-PROSJEKTET. Registrering av villreinen sin områdebruk innan Gråhø/Tjønnsæterfjellet i Nord-Fron og Sør-Fron og i Veslefjellet/Kuva i Dovre. Årsrapport 2024 Eiendommens plassering er vist med rosa prikk.

Tjønnsæterfjellet ble i arbeidet med [Kvalitetsnormen for villrein](#) klassifisert som et såkalt fokusområde (områder hvor det er, eller man mistenker at det kan bli, utfordringer for villreinen som skyldes arealinngrep og menneskelig aktivitet):

«Tjønnsæterfjellet er et øyffjell hvor det er kritisk for villreinen å kunne trekke både ut om

*våren/sommeren og tilbake om høsten. Det er flere hytter og mye ferdsel i området. Dette området er kun brukt av bukk om våren og sommeren fra april og utover.
Det er bekymring for at trekkpassasjene over mot Vulufjell i Frydalen kan bli brutt».*

VURDERING

En bruksendring fra fritidshus til bolig vil føre til at fritidshuset brukes mer, og at ferdselen ut fra fritidshuset også økes. Bestemmelsene i kommuneplanen har ikke pekt ut hvor det ut fra Naturmangfoldlovas §8-12 er tilrådelig å tillate en slik bruksendring. En dispensasjon fra kommunen må derfor vurdere søknaden opp mot Nml §8-12.

Ved [klassifiseringen](#) av de nasjonale villreinområdene etter kvalitetsnormen for villrein, ble Rondane klassifisert som rød (dårlig kvalitet). For å få Rondane opp på, i første omgang, middels kvalitet, har regjeringen utarbeidet en [Tiltaksplan for Rondane villreinområde](#). I planen pekes det på særlige utfordringer i Rondane, bl.a.:

- Dårlig funksjonell arealutnyttelse: Infrastruktur og menneskelig aktivitet fører til at reinen viker unna områder hvor den ellers ville oppholdt seg.
- Dårlige funksjonell trekkpassasjer: Trekkpassasjene er forringet, slik at villreinens leveområde er fragmentert.

«Målet med tiltaksplanen er at Rondane skal ha en villreinbestand som er livskraftig, og som har nok tilgjengelige arealer for å tåle ytre påvirkninger som sykdom, predasjon og kommende klimaendringer. Det vil kreve tiltak for å hindre ytterligere fragmentering av leveområdet og for å bedre trekkpassasjene».

Ut fra villreinhensyn er det uheldig å tillate bruksendring fra fritidsbolig til helårsbolig innenfor regionalplanens hensynssoner. Dette gjelder særlig i et område som Furusjøen og omegn med et stort antall hytter, der en enkeltsak som dette vil kunne ha stor presedensvirkning. En helårsbolig vil føre til en økning av ferdselen inn i villreinens leveområder, i strid med målsettingene i Tiltaksplan for Rondane villreinområde.

FORSLAG TIL VEDTAK

En bruksendring til helårsbolig vil øke bruken av hytta og ferdselen ut fra hytta inn i villreinens leveområder, i strid med målsettingene i Tiltaksplan for Rondane villreinområde.

Ut fra presedenshensyn, både for Furusjø-området og for regionalplanområdet som helhet, frarår villreinnemnda derfor at dispensasjon innvilges.

Nemnda ber om å få kommunenes vedtak tilsendt.

NEMNDAS BEHANDLING

«Utval for miljø, landbruk og areal» (MLA) begrunner sin tillatelse bl.a. med at det tidligere er gitt tillatelse til omdisponering til boligformål for en annen hytte i samme område. Dette viser at tillatelser skaper presedens for seinere saker, slik nemnda har påpekt.

Det er eksisterende gardsbruk på Lauvåsen og fast bosetting lengre inn i fjellet enn denne eiendommen. Hytta ligger også på framsida av Tjønnseterfjellet, i områder reinen ikke bruker. Det er derfor viktig å klargjøre nemndas syn overfor kommunene for å få forståelse for nemndas

vedtak (det er ikke arealbeslaget til hytta/boligen som er utfordringen, men den ferdsel som genereres ut fra hyttene inn i villreinområdene lenger inn).

VEDTAK

En bruksendring til helårsbolig vil øke bruken av hytta og ferdselen ut fra hytta inn i villreinens leveområder, i strid med målsettingene i Tiltaksplan for Rondane villreinområde.

Ut fra presedenshensyn, både for Furusjø-området og for regionalplanområdet som helhet, frarår villreinnemnda derfor at dispensasjon innvilges.

Nemnda ber om å få kommunenes vedtak tilsendt.
Vedtaket var enstemmig.

2025/45 RONDANE-DOVRE NASJONALPARKSTYRE – MINDRE LØYPEJUSTERING

SAKSOPPLYSNINGER

Rondane nasjonalparkstyre har sendt justering av skiløypepetrase ved Formokampen i Rondane nasjonalpark på høring. Omleggingen gjelder løype nr. 41 i figur 5. Omlegging vil ifølge søker medføre mindre dobbeltkjøring med tråkkemaskin, gunstigere nedfarter, løypa blir liggende i et mer snøsikkert område og ferdselen bli kanalisert ut i randsona til nasjonalparken. Statskog (grunneier) og Sel Fjellstyre har godkjent endringen.

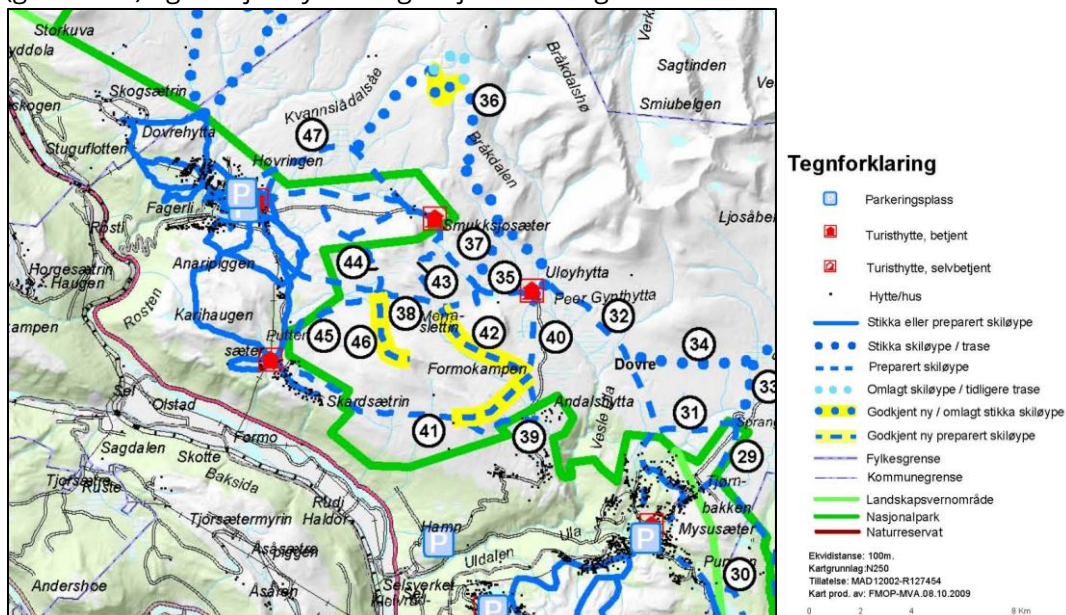

Figur 5. Utsnitt av skiløypekart for området Høvringen-Mysusæter i «[Forvaltningsplan for det store verneområdene i Rondane](#)»

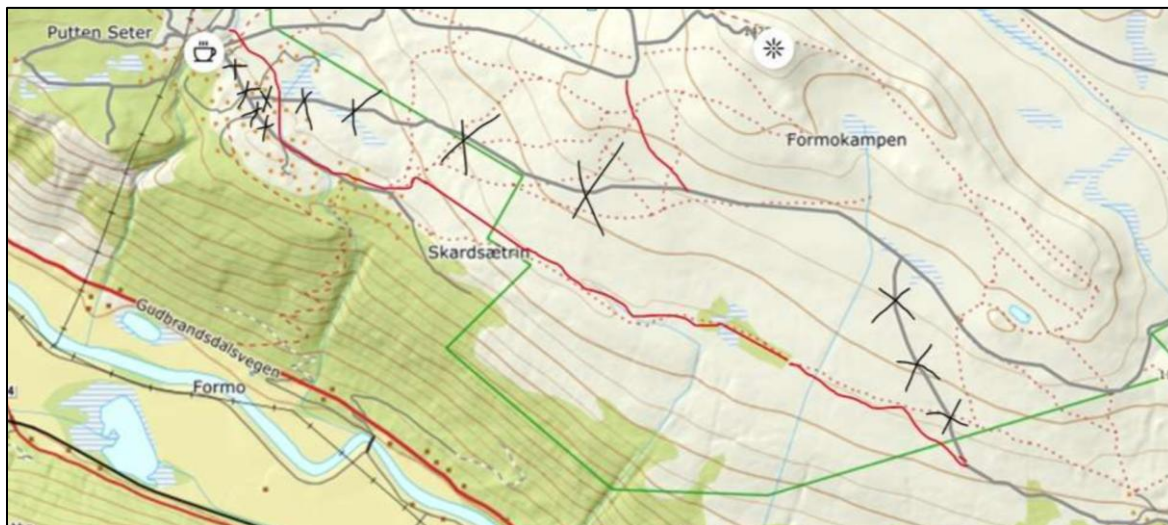

Figur 6. Omsøkt løypeendring. Løype med X over vil bli fjernet og løype tegnet inn med rødt over er ny foreslått løype.

VURDERING

Foreslått omlegging vil trekke eksisterende løype lenger vekk fra villreinens leveområder og redusere motorferdselen i området, hvilket er positivt.

FORSLAG TIL VEDTAK

Villreinnemnda for Rondane og Sølknletten har ikke merknader til endring av skiløype nr. 41 som omsøkt.

NEMNDAS BEHANDLING

Ingen merknader.

VEDTAK

Villreinnemnda for Rondane og Sølknletten har ikke merknader til endring av skiløype nr. 41 som omsøkt.

Vedtaket var enstemmig.

2025/46 STOR-ELVDAL - LOKAL FORSKRIFT OM MOTORFERDSEL I VASSDRAG

SAKSOPPLYSNINGER

Stor-Elvdal kommune har sendt lokal forskrift om motorferdsel i vassdrag på høring. Formålet med forskriften er å sikre enhetlig regulering av innsjøer og vassdrag over 2 km², samt samordne reguleringen av motorstørrelse på Atnsjøen med Sør-Fron kommune.

I forslaget til nye forskrifter foreslås det at «Motorisert ferdsel med båtmotor på inntil 10 hk er tillatt på innsjøer som er 2 kvadratkilometer eller større, på elvestrekninger, og på innsjøer som er mindre enn 2 kvadratkilometer der disse inngår som en del av et farbart vassdrag.

I praksis gjelder dette Atnsjøen, Myklebysjøen og Glomma. Det er knyttet sterke villreininteresser til området rundt Myklebysjøen.

Tiltaksplan for Rondane

Klima- og miljødepartementet har nylig stadfestet «[Tiltaksplan for villrein i Rondane](#)». I tiltaksplanen er «*reduksjon av negativ påvirkning på villrein fra motorferdsel og annen ferdsel*» en av fem tematiske tiltakspakker for å bedre tilstanden for villreinen i Rondane villreinområde. Klima- og miljødepartementet peker på at «*det totale omfanget av motorferdsel må nedjusteres og kanaliseres og sårbare områder må skjermes*». Det framgår av tiltak 21 i planen at Klima- og miljødepartementet skal vurdere behovet for nasjonale føringer for motorferdsel i utmark i villreinområder.

Forholdet til Regional plan for Rondane-Sølnkletten

Myklebysjøen ligger midt i nasjonalt villreinområde i regional plan for Rondane-Sølnkletten (figur 7).

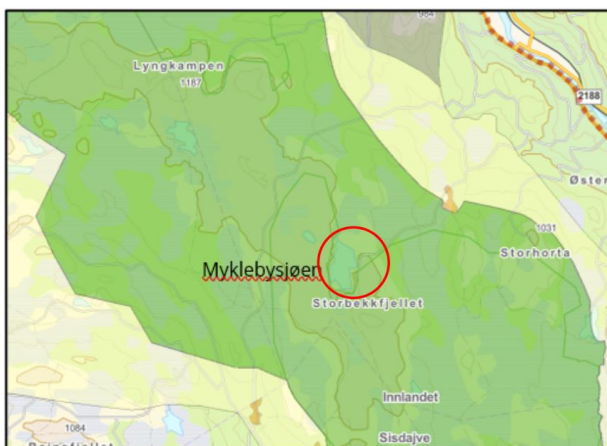

Figur 7. Grønt område utgjør nasjonalt villreinområde i regional plan for Rondane og Sølnkletten.

Villreinenens arealbruk

Det er registrert trekkområder rundt sjøen (blått område), i tillegg til at sjøen ligger i registrert kalvings- og oppvekstområde (rosa område)

Kilde: <https://villrein.no/kvalitetsnorm/delnormtrondane/>

Myklebysjøen ligger med andre ord i et svært sentralt villreinområde i Rondane Sør.

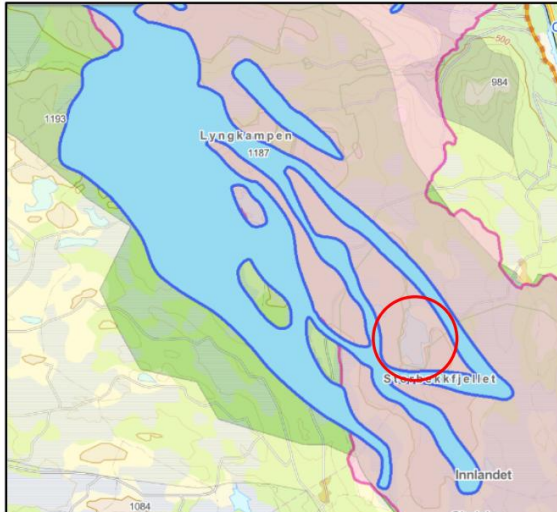

Figur 8. Blå områder er trekkområder, rosa områder er kalvings- og oppvekstområde. Myklebysjøen er markert med rød ring.

VURDERING

Lov om motorferdsel i utmark og vassdrag § 4 sier at «Ferdse med motorfartøy er tillatt på innsjøer som er 2 kvadratkilometer eller større, på elvestrekninger, og på innsjøer mindre enn 2 kvadratkilometer dersom disse inngår som en del av et farbart vassdrag. Kommunen kan likevel bestemme at ferdsel som nevnt helt eller delvis ikke skal være tillatt».

Kommunen har med andre ord full mulighet til å begrense motorferdsel på vassdrag som er større enn 2 km².

Myklebysjøen ligger i et sentralt villreinområde. Ut fra de nasjonale styringssignalene som er kommet i «Tiltaksplan for Rondane villreinområde» bør motorferdselen på dette vatnet reduseres framfor økes. Dette kan gjøres ved å prioritere mellom ulike brukergrupper. Villreinnemnda for Rondane og Sølnekletten har i tidligere saker prioritert landbruksnæringa framfor andre brukerinteresser. Det anbefales å følge denne praksisen også her.

FORSLAG TIL VEDTAK

Ut fra de nasjonale styringssignalene som er kommet i «Tiltaksplan for Rondane villreinområde», bør motorferdselen på dette vatnet reduseres framfor økes. Villreinnemnda for Rondane og Sølnekletten tilrår at motorferdselen på Myklebysjøen begrenses til det som er nødvendig av hensyn til eksisterende landbruksnæring.

NEMNDAS BEHANDLING

Det er midt i et viktig villreinområde i Rondane sør. Det gis full støtte til forslaget til vedtak.

VEDTAK

Ut fra de nasjonale styringssignalene som er kommet i «Tiltaksplan for Rondane villreinområde», bør motorferdselen på dette vatnet reduseres framfor økes. Villreinnemnda for Rondane og Sølnekletten tilrår at motorferdselen på Myklebysjøen begrenses til det som er nødvendig av hensyn til eksisterende landbruksnæring.

Vedtaket var enstemmig.

2025/47 RINGEBU –REGULERINGSPLAN RONDEVEGEN FYST

SAKSOPPLYSNINGER

Ringebu kommune har sendt melding om at kommunen har godkjent reguleringsplanen for Rondevegen FYST. Villreinnemnda ga uttale i høringsrunden, jfr. sak [2024/33](#), med følgende vedtak:

Villreinnemnda mener at den utbyggingen som reguleringsplanene for Spidsbergseter og reguleringsplanen for «FYST Rondevegen» legger opp til, vil bety en ikke ubetydelig økning av ferdselen inn i villreinområder der ferdselspresset allerede er stort.

Utbyggingsplanene vurderes derfor å bryte med følgende nasjonale mål og rammer;

- Kvalitetsnormen for villrein 2020.
- Nasjonale forventninger til regional og kommunal planlegging 2023–2027.
- Stortingsmelding 18 (2023-2024) Ein forbetra tilstand for villrein.
- Utbyggingsrammer lagt av Kommunal- og moderniseringsdepartementet (juni 2019) ved fastsetting av kommuneplanens arealdel 2018-2030.

En så omfattende utbygging som særlig reguleringsplanen for Spidsbergseter legger opp til nær villreinenes leveområder og trekkområdet mellom Rondane Nord og Sør, vil ha stor negativ presedensvirkning for hele regionalplanområdet.

Å etablere aktivitetsanlegg for å kanalisere ferdsel bort fra villreinenes leveområder er positivt, selv om det ikke vil redusere all ferdsel inn i villreinenes leveområder, og den avbøtende effekten vil være begrenset i vinterhalvåret. Skal aktivitetstilbudene kunne vurderes som et avbøtende tiltak, må det sikres i rekkefølgebestemmelsene at disse skal bygges på et tidligere tidspunkt sammenlignet med utbygging av overnattingsenheter.

I begge planområder ligger det en utbyggingsramme i gjeldende planer som ikke er utnyttet fullt ut. Villreinnemnda for Rondane og Sølnekletten mener at utbygging utover dette bør vurderes i en helhetlig sammenheng med eventuelle andre utbyggingsforslag ved revisjon av kommuneplanens arealdel. Dette er nødvendig for å kunne vurdere den samla belastningen for villreinenes leveområder, jfr. Naturmangfoldlovas § 10.

Villreinnemnda ber om å få kommunens vedtak tilsendt.

Statsforvalteren i Innlandet hadde innsigelse til «Rondevegen FYST». Denne innsigelsen er ikke meklet. Kommunen har likevel godkjent planen, og vedtatt at den tas opp til mekling mht. innkomne innsigelser.

Villreinnemnda har adgang til å klage på reguleringsplaner som berører villreinhensyn. Klagefristen på vedtaket er fredag 14.november.

VURDERING

I saksframstillingen til kommunestyrebehandlingen i Ringebu vises det til at

«Myndighetene har vært tydelige på at kommunen må dokumentere planreserven, og at det må sikres juridisk at nye planer ikke medfører økt overnattingskapasitet sammenlignet med det som tas ut av eldre planer, jf. departementets vedtak fra 2019.

Kommunedirektøren viser til at kommunen har igangsatt arbeid med å kartlegge og vurdere planreserven på østsiden av dalføret og for hele kommunen. Dette arbeidet skal danne grunnlag for helhetlig vurdering av arealbruken i forbindelse med revisjon av kommuneplanens arealdel. Administrasjonen har ikke myndighet til å forskuttere resultatet av dette arbeidet, og innsigelsen kan derfor ikke løses på nåværende tidspunkt.»

Ringebu kommune avviser med andre ord å vente med å godkjenne reguleringsplanen til planvasken er ferdig. Dette er stikk motsatt av det Åmot¹ kommune har gjort i Digeråsen, jfr. orienterings- og referatsakene (2025/42). Å ha parallelle planprosesser og samtidige vedtak for å øke overnattingskapasiteten i ett område og redusere den i et annet, burde derfor være mulig også i Ringebu.

Ved å vedta reguleringsplanen og aktivere klagefristen, har det også oppstått en uvanlig juridisk situasjon. Vanlig saksgang er at kommunen avventer kommunens godkjenning av planen til etter mekling, eventuelt til etter at planen er stadfestet av Kommunal- og distriktsdepartementet (KDD). Planen har uansett ikke rettsvirkning før etter at mekling er gjennomført og enten kommunen (etter mekling) eller KDD fatter endelig vedtak.

I dette tilfellet begynner klagefristen å løpe før resultatet fra meklingen/KDDs avgjørelse er klar. Dersom nemnda eller andre klager på vedtaket nå, må kommunen gjennomføre en prosess knyttet til klagen parallelt med mekling/avgjørelse i KDD. Dersom resultatet etter mekling/stadfesting i KDD avviker fra den planen kommunen nå har vedtatt, vil det bli en ny klagefrist.

Vi risikerer derfor unødvendig arbeid både i nemnda og kommunen på å sende en klage nå. Samtidig er det viktig at nemnda ikke risikerer å miste klageretten dersom det vedtaket kommunen nå har fattet blir stående etter mekling. Det foreslås derfor å sende en foreløpig klage til kommunen, der nemnda forbeholder seg retten til å supplere klagen etter at mekling er gjennomført. Dette kan utformes som et kort brev. Når meklingsresultatet er klart må nemnda få en ny sak til behandling der nemnda enten utdyper klagen, eller velger å trekke klagen.

FORSLAG TIL VEDTAK

Villreinnemnda sender en kort, foreløpig klage til Ringebu kommune på godkjenningen av reguleringsplanen «Rondane FYST», der nemnda forbeholder seg retten til å supplere klagen etter at mekling er gjennomført. Sekretær utformer klagen, og nemndas leder gis fullmakt til å godkjenne denne.

Når resultatet fra mekling mellom Ringebu kommune og Statsforvalteren er klart, skal nemnda ha en ny sak til behandling for å vurdere om klagen skal utdypes eller trekkes.

¹ I saksinnstillingen var det feilaktig skrevet Stor-Elvdal. Dette er rettet opp i protokollen.

NEMNDAS BEHANDLING

Det er viktig å behandle de ulike planene på Venabygdsfjellet likt. Det bes om at en eventuell utdyping av klagen seinere eller trekking av klagen behandles av en samlet nemnd, ikke kun AU.

VEDTAK

Villreinnemnda sender en kort, foreløpig klage til Ringeby kommune på godkjenningen av reguleringsplanen «Rondane FYST», der nemnda forbeholder seg retten til å supplere klagen etter at mekling er gjennomført. Sekretær utformer klagen, og nemndas leder gis fullmakt til å godkjenne denne.

Når resultatet fra mekling mellom Ringeby kommune og Statsforvalteren er klart, skal nemnda ha en ny sak til behandling for å vurdere om klagen skal utdypes eller trekkes.

Vedtaket var enstemmig.