



Villreinnemnda for Rondane og Sølknkletten

PROTOKOLL MØTE 2/2023: Styremøte

Teams, onsdag 1. februar kl. 16.30-18.00.

Tilstede:

Kommune	Medlemmer	Møtt	Varamedlemmer	Møtt
Alvdal	Trond Idar Paaske	X	Britt Guri Nordtun	
Dovre	Arne Vadet	X	Bente Sæther	
Folldal	Solvår Brustad Lilleeng	X	Bjørn Brendbakken	
Hamar	Hanne Sandvoll	X	Ivar Skramstad	
Nord-Fron	Anne K. Tina Lyslo	X	Hans Petter Solberg	
Rendalen	Anne Grete Otnes			
Ringebu	Laila Bårdsløkken	X	Erik Winther	
Ringsaker	Thomas Eriksen	X	Marte Røhnebæk	
Sel	Jørund Båtstad	X	Ingebjørg Uldalen	
Stor-Elvdal	Ane Eriksen Hamilton	X	Terje Andreas Hoffstad	
Sør-Fron	Else Mari Bjørke	X	Hans Mathias Ulberg	
Øyer	Bjørner Killi	X	Anne Magnhild Braastad Lie	
Åmot	Vidar Helgesen	Fra sak 9	Ingebjørg Dybvin	
SFIN	Tom Hjemsæteren			
Sekretær	Marit Vorkinn	X		

SAKER:	
2023/4	GODKJENNING AV INNKALLING OG SAKSLISTE
2023/5	REFERAT- OG ORIENTERINGSSAKER
2023/6	REGIONAL PLAN FOR KLIMA, ENERGI OG MILJØ - HØRING
2023/7	ØYER - DISPENSASJON FOR BRUKSRASJONALISERING
2023/8	RINGEBU - RIVE GAMMEL HYTTE OG BYGGE NY
2023/9	NVE/SØR-FRON - SOLKRAFTVERK
2023/10	RINGEBU - OPPSTART REGULERINGSPLAN
2023/11	UTLYSING AV TILTAKSMIDLER 2023
2023/12	ÅRSMELDING 2022
2023/13	BUDSJETT 2023
2023/14	MØTEPLAN 2023
2023/15	ÅPEN POST: INNSPILL OG ORIENTERINGER FRA KOMMUNENE

2023/4 GODKJENNING AV INNKALLING OG SAKSLISTE

Godkjent.

2023/5 REFERAT- OG ORIENTERINGSSAKER

1. Møte med Rondane-Dovre nasjonalparkstyre

Villreinforum var invitert på møte i nasjonalparkstyret 3. november for å diskutere villreinutfordringer. Solvår stilte fra nemnda, siden Jørund hadde forfall. Solvår orienterer.

2. Møte i FOU-prosjektet for Rondane

Referat fra Teams-møtet 22.11.22 er vedlagt. Leder og sekretær deltok på møtet. NINA planlegger en omfattende merking av villrein i Rondane i 2023:

- 3-4 i Grimsdalsområdet
- 3-4 i Vulufjell, fordelt på 1-2 fostringsflokker
- 3-4 i Rondane Sør, ev. 1 av disse Finnsjøfjellet.

3. Klagesaker

Ringebu kommune har tatt klagen fra Villreinnemnda, Statsforvalteren og fylkeskommunen til følge i to saker; Fradeling av tre seterhus og bygging av hytte på fradelt, men ikke byggegodkjent tomt (sak 17 og 18/2022).

Statsforvalteren i Innlandet har avgjort klagen fra Villreinnemnda om dispensasjon for bygging på tidligere fradelt tomt på Mysusæter i den delen av utviklingssona som har samme restriksjonsnivå som buffersona mht. nye fritidshus. Nemnda fikk medhold, og dispensasjonen er opphevet (sak 19/2022).

Villreinnemnda og Villreinutvalget for Rondane Nord sendte felles klage til Rondane-Dovre nasjonalparkstyre i desember på dispensasjon for motorferdsel på snødekt mark. Brennhaug Lesja og Dombås Røde Kors Hjelpekorps har fått tillatelse til kjentmannstur med 14 skutere langs trasé som vist i figur 1. Den planlagte ruta vil berøre fire av fokusområdene utpekt i kvalitetsnormarbeidet. Klagen er vedlagt.

Klagen vil bli behandlet av nasjonalparkstyret i februar.

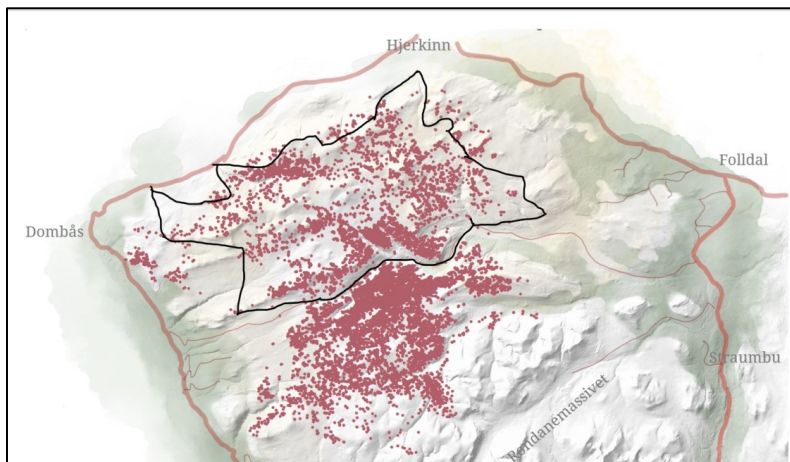

Figur 1. GPS-merka simler mars 2009-april 2018, perioden fra desember tom mars (<http://server.villrein.no/fokus/rn/>) Omsøkt trasé er grovt inntegna på frihånd.

4 Saker som ikke er behandlet

Ringebu: Bytte av mobilmast (35.5 meter) med ny mast på 42 meter øst for Friisvegen/Storfjellstua. Inne i nasjonalt villreinområde, men nær vei og hyttefelt. (Det er allerede vei helt fram til masta.) Stor samfunnsytte.

5. Brev fra Miljødirektoratet til Statsforvalteren i Innlandet om ferdselsreguleringer i verneområder

Se vedlegg.

6. Årsrapport fra Norman-prosjektet

Årsrapporten er vedlagt.

7. Varamedlem i Rendalen blir fast medlem i nemnda

Den faste representanten fra Rendalen kommune, Tor Inge Nytrøen, har trukket seg fra alle politiske verv. Varamedlem Anne Grete Otnes antas å rykke opp som fast medlem i nemnda.

8. Tiltaksplaner etter kvalitetsnormen

Kvalitetsnormen for villrein ble fastsatt ved Kgl. res. 23.06.2020. Kvalitetsnormen fastslår at dersom en fastsatt kvalitetsnorm ikke blir nådd, eller det er fare for dette, bør Klima- og miljødepartementet i samråd med andre berørte myndigheter utarbeide en plan for hvordan kvaliteten likevel kan bli nådd. Slike planer skal avvies mot hensynet til igangværende virksomhet av stor samfunnsmessig betydning i området.

De nasjonale villreinområdene er de største og mest intakte villreinområdene i landet og det er et mål at disse områdene på lang sikt skal oppnå god kvalitet etter normen. Klassifiseringen viser imidlertid at hele seks av de ti områdene har dårlig kvalitet. De fire øvrige områdene er klassifisert med middels kvalitet, og er dermed godkjent etter målene i kvalitetsnormen. Ingen områder har god tilstand. På bakgrunn av dette har Regjeringen besluttet at det skal igangsettes arbeid med tiltaksplaner for de aktuelle nasjonale villreinområdene.

Miljødirektoratet har i brev av 02.11.2022 sendt oppdrag til statsforvalterne. Oppdraget omfatter åtte av de nasjonale villreinområdene fordelt på seks ulike planprosesser; 1) Setesdal Ryfylke og Setesdal Austhei, 2) Hardangervidda, 3) Nordfjella, 4) Rondane og Sølnekletten, 5) Snøhetta, 6) Knutshø. Arbeidet skal ledes av de hovedansvarlige statsforvalterne for disse områdene, med Norsk villreinsenter som sekretariat. Statsforvalteren i Trøndelag er hovedansvarlig statsforvalter for Snøhetta og Knutshø villreinområder.

Det fremheves at det er sentralt med god medvirkning fra ulike sektorer, forvaltningsnivåer og organisasjoner. Viktige aktører i de fleste områder vurderes å være fylkeskommuner og kommuner, villreinnemnder og villreinutvalg, kraftregulanter, veimyndigheter, landbruksnæring, DNTs medlemsforeninger og øvrig reiselivsnæring. Fra departementet er det forutsatt at tiltaksplanene skal utarbeides innenfor gjeldende budsjettammer. Departementet har lagt opp til at arbeidet med tiltaksplaner skal foregå integrert med utviklingen av en stortingsmelding, og det er derfor viktig at det holdes god framdrift i arbeidet. Utkast til tiltaksplan med forslag til finansiering skal leveres Miljødirektoratet innen 1. desember 2023.

FORSLAG TIL VEDTAK

Referat- og orienteringssakene tas til etterretning.

STYRETS BEHANDLING

Punkt 1: Solvår orienterte om at det hadde vært et positivt møte med nasjonalparkstyret. Begge parter ser behovet for å møtes en gang i året.

Punkt 2: Merking av bukk ble diskutert.

Punkt 8: Økonomiske rammer og styringssignaler for øvrig for tiltaksplanene er ennå ikke klare fra Miljødirektoratet.

VEDTAK

Referat- og orienteringssakene tas til etterretning.

2023/6 REGIONAL PLAN FOR KLIMA, ENERGI OG MILJØ

SAKSOPPLYSNINGER

Innlandet fylkeskommune har sendt forslag til regional plan for klima, energi og miljø på høring. Regional plan for klima, energi og miljø er en av tre regionale planer i Innlandet som skal utarbeides i tråd med Innlandsstrategien 2020–2024 sine føringer. Planforslaget kan lastes ned fra: <https://innlandetfylke.no/tjenester/plan-statistikk-og-folkehelse/regionale-planer/regional-plan-for-klima-energi-og-miljo-horing/>

Kunnskapsgrunnlaget

Det er utarbeidet et eget kunnskapsgrunnlag for regionalplanen (<https://innlandetfylke.no/f/p1/ia7572dcd-e031-4f4e-9088-23660c1aa359/kunnskapsgrunnlag-for-horingsforslag-til-regional-plan-for-klima-energi-og-miljo.pdf>).

Det vises i dette kunnskapsgrunnlaget til at Innlandet fylke har et spesielt ansvar for villreinen, (s. 36). Villreinen omtales også under arealregnskap (s. 13)

Regionalplanen

Innledningsvis vises det til at:

Regional plan for klima, energi og miljø skal utforme, konkretisere og koordinere en offensiv klima- og miljøpolitikk for Innlandet. Klima- og miljøhensyn skal veie tungt i alle samfunnsspørsmål, men skal tilpasses at vi lever i by og bygd.

Det vises også til at mange økosystemer i Innlandet under press, inkludert villreinen leveområder, og at Innlandet har helt eller delvis fire av de nasjonale villreinområdene innenfor sine fylkesgrenser.

Det er utarbeidet egne hovedmål for klima, energi og miljø. For miljø er det satt følgende målsettinger:

Innlandet tar vare på miljø, kulturmiljø og naturmangfold gjennom bærekraftig forvaltning.

-Utviklingen i Innlandet foregår med minst mulig nedbygging, fragmentering og ødelegging av natur- og jordbruksområder og kulturmiljø.

-I Innlandet har vi robuste økosystemer som sikrer økosystemtjenester for kommende generasjoner.

-Innlandet har stanset tapet av viktige arter og naturtyper, og begrenset utbredelsen og spredningen av skadelige fremmede arter.

Det er videre utpekt seks satsingsområder:

1. Innovasjon og næringsutvikling for grønn omstilling i Innlandet
2. Arealbruk
3. Redusere klimagassutslipp
4. Klimatilpasning
5. Natur- og kulturmiljø og naturmangfold
6. Omstilling til – og bruk av fornybar energi

For arealbruk er det satt opp følgende mål:

1. Vi arbeider for at det både på regionalt og kommunalt nivå utarbeides og tas i bruk et arealregnskap, og naturregnskap når grunnlaget for dette er på plass.
2. Vi bør i større grad vurdere å gjenbruke og fortette eksisterende bebygde arealer, fremfor å ta i bruk ubebygde arealer.
3. Utbyggingsmønstre og transportbehov må ses i sammenheng. Gjennom samordnet bolig-, areal- og transportplanlegging begrenses transportbehovet og det legges til rette for klima- og miljøvennlige transportformer. Tettsted- og byutvikling skjer med god kvalitet, der vi ivaretar hensyn til uteområder, eksisterende bygningsmiljøer, lysforhold og miljøkvalitet. Samtidig ivaretar vi de bostedskvaliteter som god plass og spredt bosetning gir.
4. For å tilpasse samfunnet til klimaendringene må vi benytte oppdatert kunnskap, og ta hensyn til disse konsekvensene i arealforvaltningen. Naturbaserte løsninger skal prioriteres.
5. Utbygging av fornybar energi vurderes opp mot en bærekraftig forvaltning hvor verdien av natur og produktive landbruksområder og kulturmiljø vektet høyt.
6. Fritidsboliger bør fortrinnsvis lokaliseres i tilknytning til eksisterende strukturer som serviceområder, transportårer og annen infrastruktur. Da blir fritidsbeboerne mindre avhengig av bil ved reise og opphold, og naturtapet, energibruken og klimagassutslippene reduseres.
7. I Innlandet anbefales det at det kommunalt eller interkommunalt blir definert en langsiktig utbyggingsgrense mot fjell og utmark. Dette må være lokalt forankret.
8. Vi følger opp den nasjonale jordvernstrategien. Omdisponering av dyrka jord skal være under 10 % av nasjonalt mål. Med dagens jordvernmål (2022) tilsvarer dette under 300 dekar årlig omdisponering i Innlandet.

For «Natur- og kulturmiljø og naturmangfold» er det satt opp følgende mål:

1. Vi ivaretar naturlige bestander av arter, sikrer genetisk mangfold og ivaretar arters leveområder og viktige økologiske funksjonsområder på land og i vann.
2. Vi ivaretar karbonrike arealer, som skog, myr- og våtmarksområder, for å bevare leveområder, og opprettholde lagring og opptak av klimagasser. Vi legger til rette for restaurering av allerede ødelagte områder.
3. Vi bruker kunnskap om kulturmiljøer for å sikre kulturhistoriske kvaliteter og naturverdier i landskapene, og for å bidra til opplevelsen av dem.

4. Vi bidrar til vern av natur og landskap for å ivareta sårbare arter og naturtyper, og verner skog i Innlandet i tråd med nasjonale målsettinger. Lokalpolitiske avveininger, lokal forståelse og aksept for og forankring av vernet, skal ligge til grunn.
5. Vi har ikke forurensing som skader helse eller miljø på land eller i vann, og vi begrenser mengden lys- og støyforurensing.

Det er også utarbeidet et forslag til handlingsprogram <https://innlandetfylke.no/tjenester/plan-statistikk-og-folkehelse/regionale-planer/regional-plan-for-klima-energi-og-miljo-horing/handlingsprogram/>

Mange av tiltakene består i styrking av kunnskapsgrunnlaget, veiledere (eks. hyttebygging), utredninger og stimuleringstiltak.

Villreinnemndas uttale til planprogrammet

Villreinnemnda behandlet forslag til planprogram Regional plan for klima energi og miljø i 2021 (sak 2021/28), og spilte da inn følgende punkter:

- Innlandet har et svært stort internasjonalt ansvar for å ivareta den siste europeiske villreinen.
- Presset på villreinens arealer er stort.
- Kvalitetsnormen for villrein blir et viktig premiss for bruken av fjellområdene.
- Innlandet må øke kompetansen på besøksforvaltning.

VURDERING

I plandokumentet vises det innledningsvis til at «*Regional plan skal legges til grunn for regionale organers virksomhet og for kommunal og statlig planlegging og virksomhet i regionen. (jfr. Plan- og bygningslovens § 8-2).Den regionale planen kan ses på som en utviklingsavtale mellom staten, fylkeskommunen og kommunene, der den langsiktige retningen for samfunnsutviklingen innenfor det aktuelle temaet blir pekt ut. Planen vil dermed gi føringer for hvordan aktørene skal opptre overfor næringsliv, organisasjoner og andre*».

Skal planen bli retningsgivende er det behov for at planen blir mer konkret. Å utarbeide et arealregnskap vil f.eks. være et godt redskap for å registrere utviklingen av areal, men dette må følges av konkrete mål, dersom planen skal bli retningsgivende for kommunenes aktivitet. For jordvern er det satt opp et slikt konkret mål; Omdisponering av dyrka jord skal være under 10 % av nasjonalt mål. Slike konkrete mål trengs også for andre områder.

For f.eks. hyttebygging er eneste foreslåtte tiltak å utarbeide en veileder for utbygging av fritidsbebyggelse i Innlandet. For landets største hyttefylke savner vi f.eks. en vurdering av framtidig utbyggingsmønster, og hvor det *ikke* bør bygges flere hytter framover.

Likedan anbefales det at det kommunalt eller interkommunalt blir definert en langsiktig utbyggingsgrense mot fjell og utmark, men det foreslås ikke tiltak for å gjennomføre dette.

Fylkeskommunen er planeier for regional plan Ottadalen, Dovrefjell og Rondane-Sølnkletten. Hvordan disse planen er tenkt videreført/revidert, er ikke nevnt, til tross for at dette er viktige verktøy for å styre arealbruken i de nasjonale villreinområdene. Når tiltaksplanene for de nasjonale villreinområdene som ble vurdert å ha dårlig kvalitet etter kvalitetsnormen for villrein er ferdige, er det viktig at tilrådingene innarbeides i handlingsplanen for regionalplanene.

Vedtaket om å sende planen på høring ble gjort før den FNs globale naturavtale ble undertegnet, slik at omtale av den nye avtalen ikke er inkludert i plandokumentene. Vi regner med at omtale av avtalen vil bli inkludert i et revidert planutkast.

Antall nasjonale villreinområder med areal i Innlandet er forøvrig ikke fire, men seks: Reinheimen-Breheimen, Snøhetta, Knutshø, Rondane, Sølnekletten og Forollhogna (se <https://www.villrein.no/om-villreinomrdene>)

FORSLAG TIL VEDTAK

Det er positivt at fylkeskommunen fokuserer på klima, energi og miljø gjennom en egen regionalplan. For at planen skal bidra til bedring i tilstanden for natur generelt og villrein spesielt, kreves imidlertid en plan med klarere mål:

- Det må tydeliggjøres hvordan de regionale planene for Ottadalen, Dovrefjell og Rondane-Sølnekletten er tenkt videreført. Når tiltaksplanene for de nasjonale villreinområdene som ble vurdert å ha dårlig kvalitet etter kvalitetsnormen for villrein er ferdige, er det viktig at tilrådingene innarbeides i handlingsplanen for regionalplanene.
- Videre utbyggingsmønster for fritidshus i Innlandet fylke bør vurderes, og områder hvor det *ikke* bør skje ytterligere utbygging bør utpekes.
- Tiltak for å fastsette en langsiktig utbyggingsgrense mot fjell og utmark bør konkretiseres.

STYRETS BEHANDLING

Å fastsette rammer for videre utbygging av hytter er viktig. Målene for hyttebygging må konkretiseres. Planen foreslår å konsentrere videre bygging til de områdene som allerede er utbygd. I forhold til villrein er imidlertid hyttebyggingen i flere av disse områdene allerede for stor.

VEDTAK

Det er positivt at fylkeskommunen fokuserer på klima, energi og miljø gjennom en egen regionalplan. For at planen skal bidra til bedring i tilstanden for natur generelt og villrein spesielt, kreves imidlertid en plan med klarere mål:

- Det må tydeliggjøres hvordan de regionale planene for Ottadalen, Dovrefjell og Rondane-Sølnekletten er tenkt videreført. Når tiltaksplanene for de nasjonale villreinområdene som ble vurdert å ha dårlig kvalitet etter kvalitetsnormen for villrein er ferdige, er det viktig at tilrådingene innarbeides i handlingsplanen for regionalplanene.
- Videre utbyggingsmønster for fritidshus i Innlandet fylke bør vurderes, og områder hvor det *ikke* bør skje ytterligere utbygging bør utpekes.
- Tiltak for å fastsette en langsiktig utbyggingsgrense mot fjell og utmark bør konkretiseres.

2023/7 ØYER - DISPENSASJON FOR BRUKSRASJONALISERING

SAKSOPPLYSNINGER

Øyer kommune har mottatt søknad om dispensasjon til fradeling av gårdstun og tilhørende seterbebyggelse. Søker ønsker å selge eiendommens jord- og skogbruksarealer som tilleggsareal til aktive gårdsbruk, men beholde tunet og setra (med tre uthus) selv. Setra er ikke tinglyst. Arealet ligger i Øyer statsallmenning og Øyer fjellstyre skal vurdere opprettelse av fritidsfeste.

Kun fradeling av seterbebyggelse vurderes av villreinnemnda i høringen. Det søkes om å dele fra ca. 1,6 daa fra seterbebyggelsen med påstående bebyggelse, samt omdisponering til fritidsfeste.

Forholdet til Regional plan for Rondane-Sølnkletten

Kommunen oppgir at setra ligger i villreinsens leveområde 2, dvs. buffersona. Ut fra detaljkart s. 3 i den foreløpig saksinnstillingen ser det imidlertid ut til at setra ligger utenfor hensynssonene i regionalplanen (figur 3).

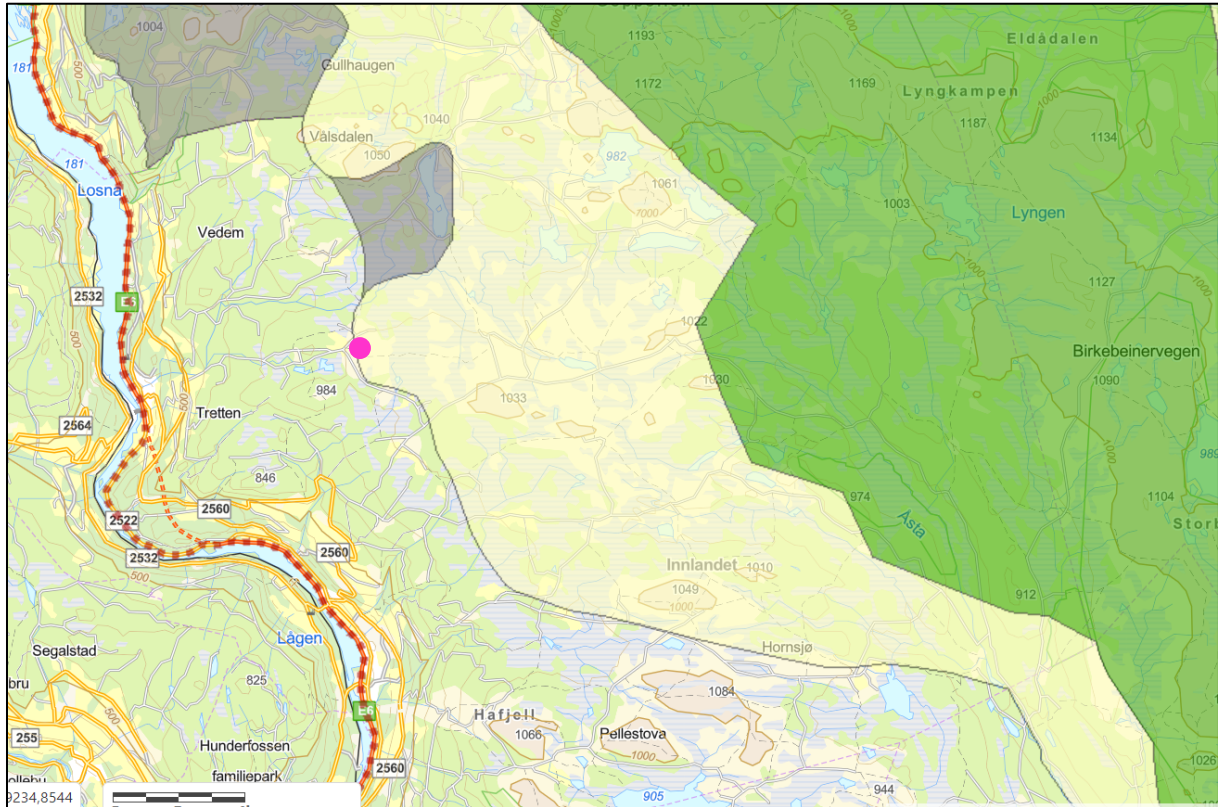

Figur 2. Setra plassering vist med lilla prikk

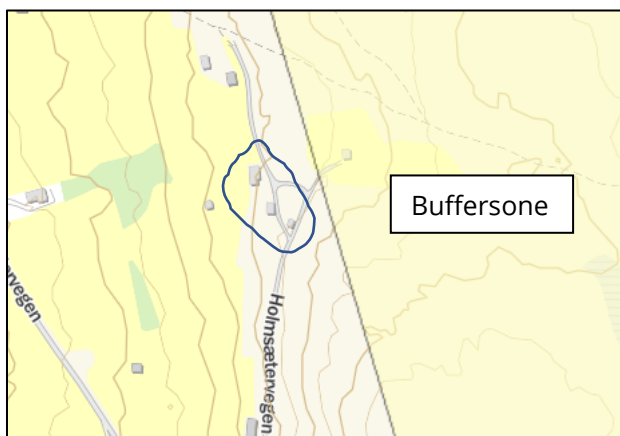

Figur 3. Detaljutsnitt. Bygningene det søkes om å dele fra er markert med blå strek.

Nemndas praksis i tilsvarende saker

Villreinnemnda har generelt hatt en streng praksis i forhold til fradeling av seterhus, med endring av arealbruksformål til fritidshus, og også påklaget kommunale vedtak i slike saker, jfr. 2022/17 med fradeling av tre seterhus og oppretting av tre nye fritidshuseiendommer. Men også i saker der fradeling ikke har medført endring i antall eiendommer, dvs. omgjøring fra ett seterhus til en fritidsbolig, har nemnda vært negative, jfr. vedtak i sak 2020/62:

«Villreinnemnda viser til retningslinjene i regionalplanene for Rondane - Sølnekletten om at setrer og utmarksbebyggelse generelt ikke bør fradeles til fritidsformål. Det er uheldig at bygg satt opp for landbruksformål fradeles og omgjøres til fritidshus som det i utgangspunktet ville vært strengere krav for å få satt opp, selv om fradeling behandles gjennom en dispensasjonssak.

Villreinnemnda for Rondane og Sølnekletten viser til retningslinjene i regionalplanen og ønsker ikke fradeling som omsøkt.

Dersom det blir flere av denne typen saker framover, bør imidlertid kommunen vurdere om slike fradelinger bør vurderes i en mer helhetlig sammenheng, som ved revisjon av kommuneplanens arealdel.»

VURDERING

Det er viktig at villreinnemnda fører en konsekvent praksis på tvers av kommunene. I den omsøkte saken ligger imidlertid de fradelte bygningene utenfor hensynssonene i regionalplanen. (Det er ikke utviklingssone utenfor buffersona i denne delen av planområdet). Det tilrås derfor at nemnda ikke motsetter seg dispensasjonen, men viser til hvordan nemnda har behandlet tilsvarende saker tidligere.

FORSLAG TIL VEDTAK

Villreinnemnda har generelt en streng praksis i forhold til fradeling av seterhus og omgjøring til fritidsboliger, siden dette strider mot retningslinjene i regionalplanen for Rondane og Sølnekletten. Det er også prinsipielt uheldig at bygg satt opp for landbruksformål fradeles og omgjøres til fritidshus som det i utgangspunktet ville vært strengere krav for å få satt opp, selv om fradeling behandles gjennom en dispensasjonssak.

I denne søknaden ligger imidlertid setra som ønskes fradelt verken i buffersona eller utviklingssona, men utenfor hensynssonene i regionalplanen og ca. 10,5 km fra nasjonalt villreinområde i luftlinje, målt på kart. Villreinnemnda vil ut fra dette ikke motsette seg at dispensasjon innvilges som omsøkt.

STYRETS BEHANDLING

Setra ligger ned mot Gudbrandsdalen, så fradeling er OK.

Erfaringen er at dersom eiere av gardsbruk ikke får fradele setra i bruksrasjonaliseringsprosesser, så stopper hele prosessen opp. Dette er et moment nemnda bør vurdere ved framtidige saker.

VEDTAK

Villreinnemnda har generelt en streng praksis i forhold til fradeling av seterhus og omgjøring til fritidsboliger, siden dette strider mot retningslinjene i regionalplanen for Rondane og Sølnekletten.

Det er også prinsipielt uheldig at bygg satt opp for landbruksformål fradeles og omgjøres til fritidshus som det i utgangspunktet ville vært strengere krav for å få satt opp, selv om fradeling behandles gjennom en dispensasjonssak.

I denne søknaden ligger imidlertid setra som ønskes fradelt verken i buffersona eller utviklingssona, men utenfor hensynssonene i regionalplanen og ca. 10,5 km fra nasjonalt villreinområde i luftlinje, målt på kart. Villreinnemnda vil ut fra dette ikke motsette seg at dispensasjon innvilges som omsøkt.

2023/8 RINGEBU – RIVE GAMMEL HYTTE OG BYGGE NY

Ringebu kommune har mottatt søknad om å rive eksisterende fritidsbolig og oppføre ny fritidsbolig, samt utvide eksisterende uthus og anlegge adkomstveg. Søker har informert om at det også vil bli søkt om utslipp fra fritidsboligen.

Eksisterende hytte og uthus er på hhv. 51 og 5 m² BRA. Det søkes om å bygge ny fritidsbolig på 85 m² BRA og et utvide uthuset til ca. 15 m², dvs. et samlet areal på 100 m² BRA.

Hytta er plassert i buffersona i regional plan for Sølnekletten (figur 4).

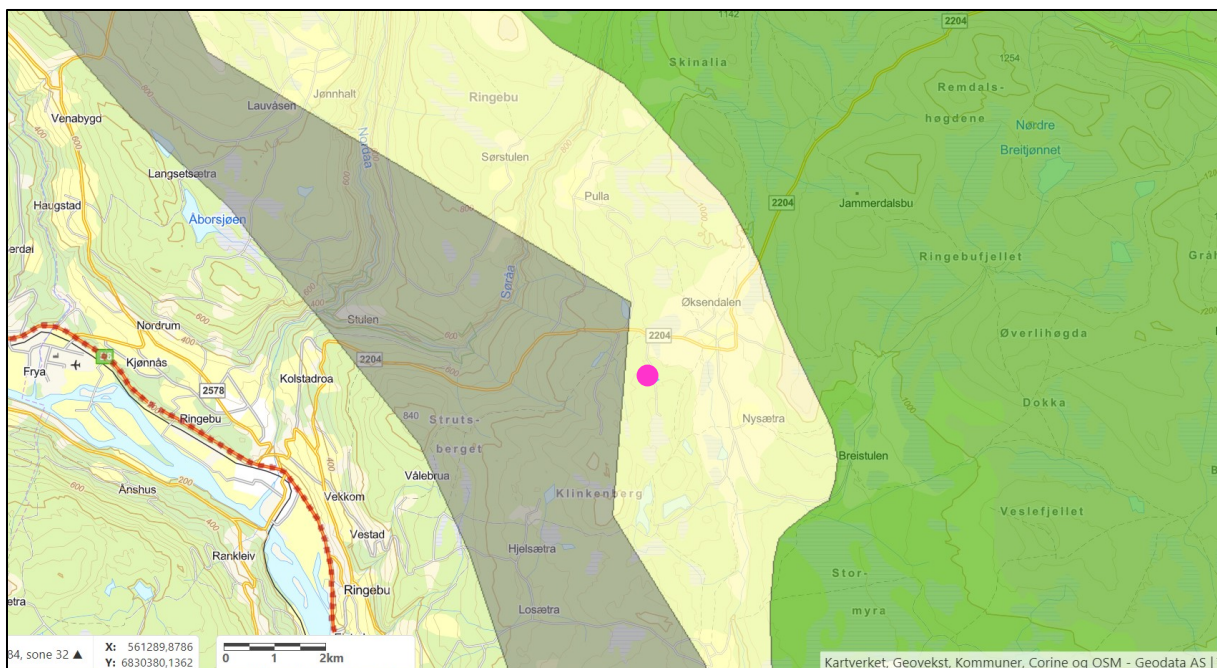

Figur 4 Eksisterende hytte er vist med lilla prikk

Nemndas praksis i tilsvarende saker

Før kommunene har gjennomført en samla, områdevis vurdering i tråd med retningslinjene i regionalplanen for Rondane-Sølnekletten, har Villreinnemnda tilrådd at det ikke tillates utvidelser av eksisterende fritidshus i buffersona som medfører et større samla areal pr. eiendom enn 90 m² BRA. Statsforvalteren og fylkeskommunen har vurdert 100 m² BRA som øvre grense før klage utløses.

VURDERING

Søknaden innebærer en vesentlig økning av boarealet (40%), og også vesentlig standardheving. Dette vil sannsynligvis medføre økt bruk av hytta. Samla areal overstiger det villreinnemnda har tilrådd før kommunene har gjennomført en samla, områdevis vurdering i tråd med retningslinjene i regionalplanen for Rondane-Sølnkletten. Hytta ligger også i et område med mange eksisterende hytter, og en dispensasjon vil få presedens for hele området. Med dalende etterspørsel etter nye hytter, er det ventelig at hyttefirmaer vil forsøke å vri noe av virksomheten mer over på utvidelser/vedlikehold på eksisterende hytter.

Det er uheldig at kommunen ennå ikke har gjennomført en samla, områdevis vurdering i tråd med retningslinjene i regionalplanen for Rondane-Sølnkletten. Gitt at kommunen nylig har kommet med signaler om at de vil akseptere en foreløpig utbyggingsgrense på 100 m² BRA og at de vil videreføre arbeidet med en samla, områdevis vurdering av slike utvidelser, tilrås det at villreinnemnda ikke påklager den omsøkte dispensasjonen.

Dersom det blir en stor pågang av utvidelser ut over det villreinnemnda har anbefalt som øvre grense før en områdevis vurdering er ferdig, vil villreinnemnda kunne vurdere framtidige dispensasjoner på en annerledes måte.

FORSLAG TIL VEDTAK

Søknaden innebærer en vesentlig økning av boarealet (40%), og også vesentlig standardheving. Dette vil sannsynligvis medføre økt bruk av hytta. Samla areal overstiger det villreinnemnda har tilrådd før kommunene har gjennomført en samla, områdevis vurdering i tråd med retningslinjene i regionalplanen for Rondane-Sølnkletten. Hytta ligger også i et område med mange eksisterende hytter, og en dispensasjon vil få presedens for øvrige hytter i området.

Ut fra en samla vurdering vil Villreinnemnda likevel ikke motsette seg at dispensasjon innvilges som omsøkt. Dersom det blir en stor pågang av utvidelser ut over det villreinnemnda har anbefalt som øvre grense før en områdevis vurdering er ferdig, vil villreinnemnda kunne vurdere framtidige dispensasjoner på en annerledes måte.

Det tilrås at det settes vilkår for utvidelse av uthuset, ved at uthuset skal være uisolert og uten pipe.

STYRETS BEHANDLING

Potensialet for økt bruk etter ombygging er såpass stort at dispensasjon bør frarås.

Vedtaket ble fattet mot 1 stemme (Ringsaker kommunes representant)

VEDTAK

Søknaden innebærer en vesentlig økning av boarealet (40%), og også vesentlig standardheving. Dette vil sannsynligvis medføre økt bruk av hytta. Samla areal overstiger det villreinnemnda har tilrådd før kommunene har gjennomført en samla, områdevis vurdering i tråd med retningslinjene i regionalplanen for Rondane-Sølnkletten. Hytta ligger også i et område med mange eksisterende hytter, og en dispensasjon vil få presedens for øvrige hytter i området.

Ut fra en samla vurdering vil Villreinnemnda likevel ikke motsette seg at dispensasjon innvilges

som omsøkt. Dersom det blir en stor pågang av utvidelser ut over det villreinnemnda har anbefalt som øvre grense før en områdevis vurdering er ferdig, vil villreinnemnda kunne vurdere framtidige dispensasjoner på en annerledes måte.

Det tilrås at det settes vilkår for utvidelse av uthuset, ved at uthuset skal være uisolert og uten pipe.

2023/9 NVE/SØR-FRON - SOLKRAFTVERK

SAKSOPPLYSNINGER

Norges vassdrags- og energidirektorat (NVE) har mottatt konsesjonssøknad og konsekvensutredning fra Gudbrandsdal Energi Fornybar AS om Kile solkraftverk. Anlegget er planlagt i Sør-Fron kommune. NVE har bedt om innspill på følgende spørsmål:

- Hva mener vi om planene?
- Er konsekvensene godt nok utredet?
- Forslag til justeringer av planene for å redusere eventuelle negative virkninger av tiltaket

Villreinnemnda var invitert til befarings- og offentlig møte om saken 11.januar. Else Mari Bjørke deltok fra villreinnemnda, og vil orientere ved behandling av saken.

Søknaden ligger i sin helhet her:

<https://www.nve.no/konsesjon/konsesjonssaker/konsesjonssak?id=12966&type=A>

Kraftverket er planlagt med en årsproduksjon på ca 7 GWh. Området består i dag av en nedlagt pelsdyrfarm med noe bygningsmasse, samt noe løvskog. Planområdet er på rundt 110 dekar. Bakgrunnen for at dette området ble valgt som lokalitet for et bakkemontert solkraftverk er:

- Pelsdyrfarmen i området er nedlagt slik at eiendommen fristilles. (Pelsdyrfarmen og arealene rundt blir brukt som utmarksbeite, hovedsaklig for sau).
- Store deler av planområdet er allerede opparbeidet til næringsformål
- Skogen i området rundt er vurdert å ha lav verdi
- Eksisterende infrastruktur kan benyttes, veg og nett inntil tiltaksområdet
- Vertskommunen er i utgangspunktet positiv til planene
- Akseptable solforhold og dermed energiproduksjon

Det søkes om følgende hovedanlegg innenfor tiltaksområdet:

- Bakkemonterte solcellepanel med tilhørende fundamentering, ca 7,1 MWp innstallert effekt
- Tre transformatorstasjoner med omsetning 0,4/22 kV.
- Nettilknytning ved jordkabler med spenning 22 kV fra tre transformatorstasjoner frem til endemast for 22 kV-nett tilhørende Vevig AS. Endemasta ligger like utenfor avgrenset planområde.
- Nødvendig høyspenningsanlegg.
- Internveier mellom adkomstveier og de ulike delene av planområdet.
- Nødvendige øvrige arealinngrep, herunder rigg- og lagerområder.

Byggetid for et solkraftverk er på rundt 3-4 måneder. Det er normalt lite behov for stedlig tilsyn med et solkraftverk, og det er ikke nødvendig med fast stasjonert personell. Anlegget vil fjernovervåkes, og noen besøk igjennom året må påregnes, særlig gjennom høysesongen for energiproduksjon. I og med at all høyere vegetasjon fjernes fra området, og området etterpå blir flekkvis tildekket, vil det gro igjen raskt. Spesielt vil lauvtrær raskt kunne vokse seg buskstore. Derfor vil det være nødvendig med jevnlig skjøtsel av området. Store deler av tiltaksområdet har

inntil nylig blitt brukt til pelsdyrfarm, og er allerede opparbeidet, mens et mindre areal kan karakteriseres som fjellbjørkeskog. Arealet som omgjøres fra naturområder til solkraftverk er ca. 30 daa.

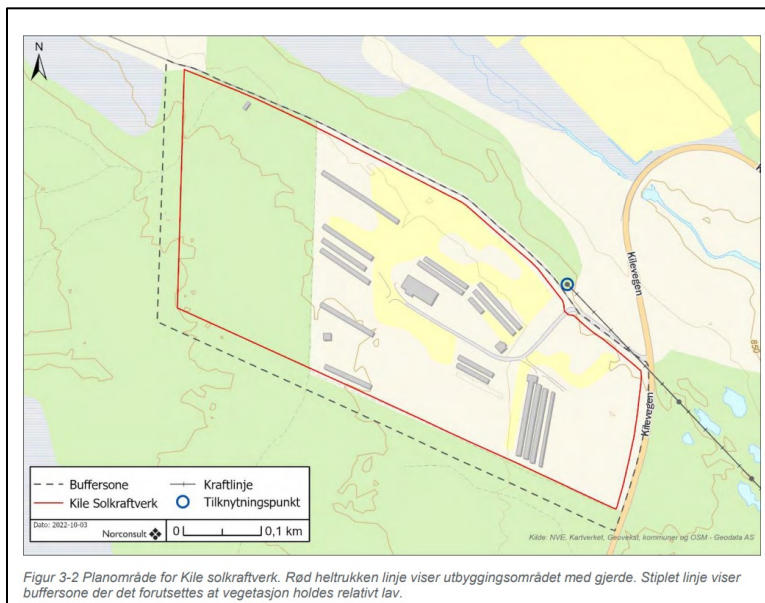

Figur 5 Område for kraftanlegg. Fra Planbeskrivelsen

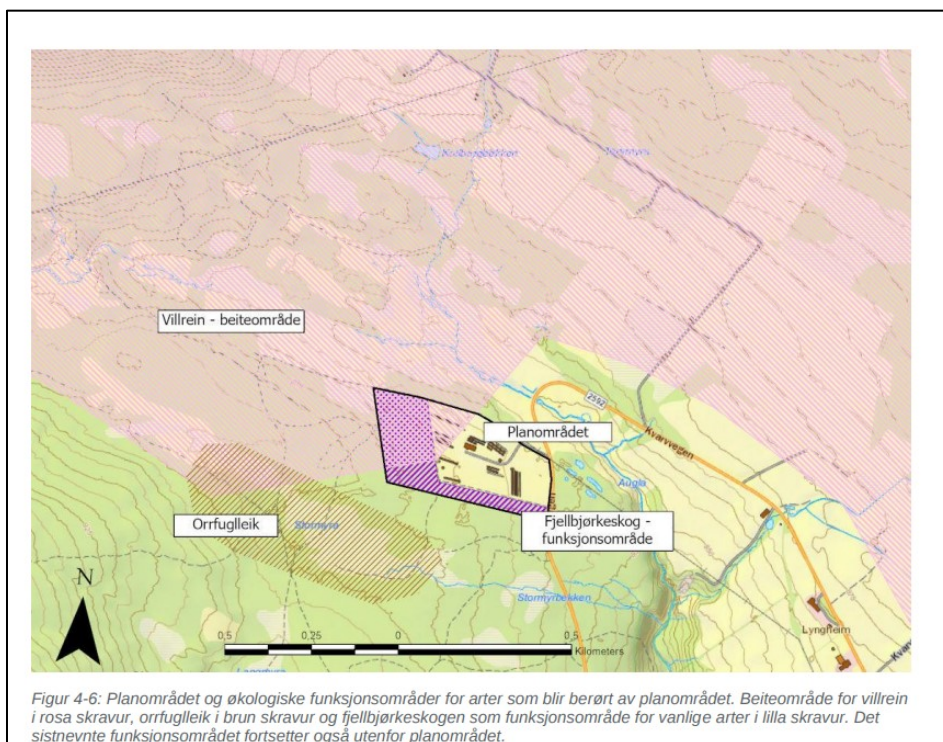

Figur 6 Fra Planbeskrivelsen

Den delen av planområdet som ligger innenfor beiteområde for villrein vurderes å ha middels verdi for villreinen.

I driftsfasen vil solkraftverket generere lite menneskelig trafikk, og det forventes at de som besøker anlegget i driftsfasen ikke beveger seg vekk fra anlegget. Det forventes derfor kun å bli en svært liten økning i episoder hvor villrein kan bli skremt vekk fra beiteområdene nær planområdet. Turgåere kommer sannsynligvis til å utgjøre en langt større del av antallet mennesker i området. Arealet som tas vekk fra beitearealene anses som veldig lite og tilnærmet uten betydning. Tiltaket vil sannsynligvis ikke øke antallet personer i området betydelig. Påvirkningen vurderes til «ubetydelig endring».

Det kan legges til rette for at tiltaksområdet blir attraktivt som sauebeite. Ut over dette blir det ikke foreslått andre tiltak.

Forholdet til Regional plan for Rondane-Sølnkletten



Figur 7 Planområdet vist med lilla prikk



Figur 8 Bilde fra befaringen

Villreinens arealbruk

For å supplere kunnskapen om villreinens arealbruk framskaffet gjennom GPS-registreringer fra merka simler, har lokale fjellstyrer og kommuner gjennomført tellinger i randområder i Dovre og Fron. I årsrapporten for prosjektet fra 2021 slår fast at resultatene viser at hele Gråhø/Tjønnseterfjellet i større eller mindre grad blir brukt av villrein, for det meste bukk. Det ser ut som området Nåsåberget – Gravdalsfjellet – Rundkollen – Brattfjellet samt Veslefjellet, var de mest sentrale områdene i starten av prosjektperioden. I tillegg brukte reinen områder nede i skogen ved t.d. Tjønnsetra. Det var også ein del beiting inne på ulike kveer i vårsesongen. De siste årene er det registrert at området lengst sør blir mye brukt (Grønfjell, Krøkla, Kvarvet).

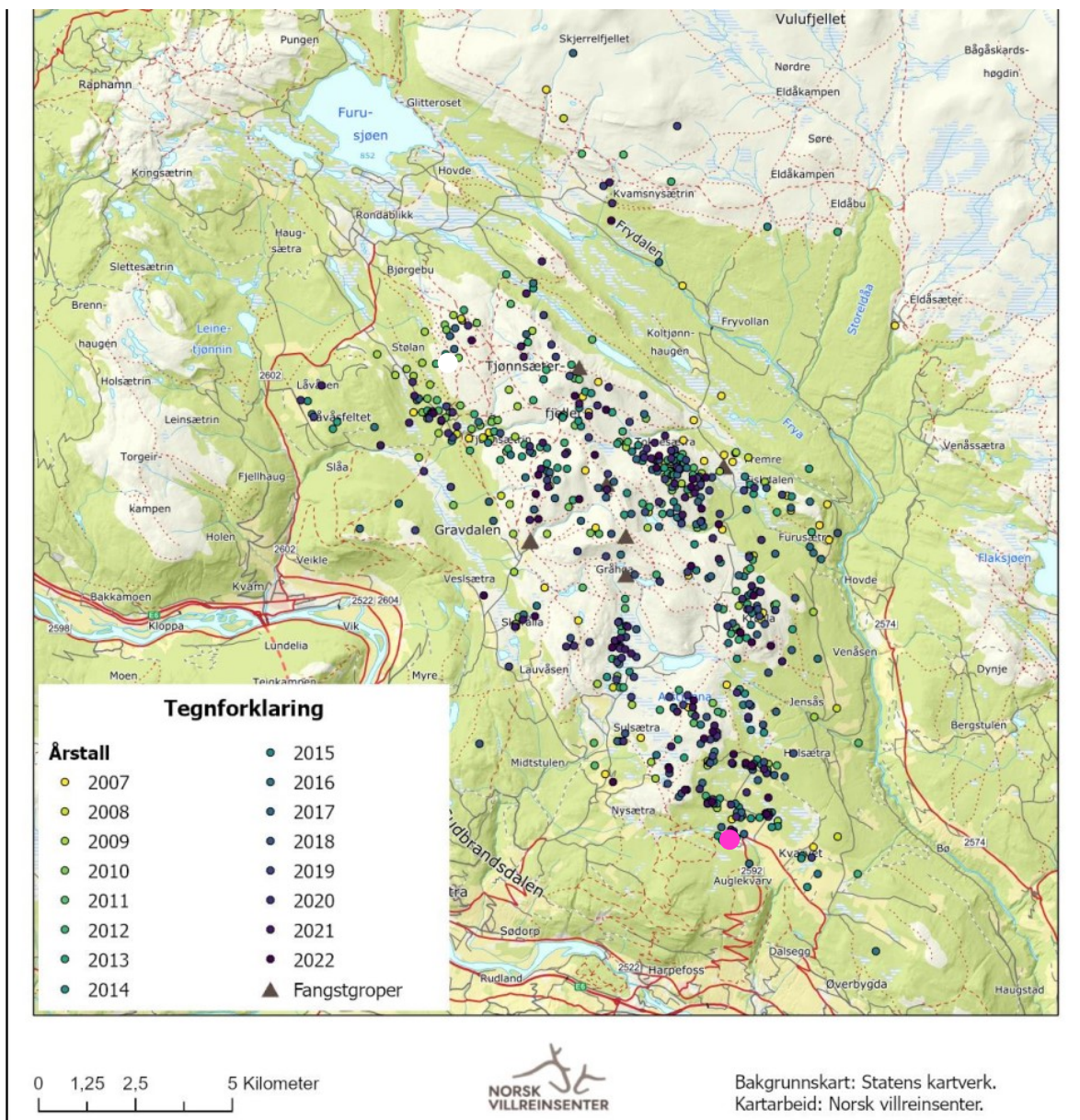

*Utbreiring av flokkobservasjonane i Gråhø/Tjønnseterfjellet i perioden 2007-2022.
Figur 9 Planområdet vist med lilla prikk.*

VURDERING

Planområdet ligger utenfor hensynssonene i regionalplanen. Regionalplanen er imidlertid snart 10 år gammel, og ny kunnskap må derfor tillegges vekt ved behandling av tiltak. Registreringer i området viser at anlegget vil bli liggende i utkanten av et område det er registrert at bukkeflokker bruker i barmarksesongen. Bukkeflokker er noe mindre sensitive for forstyrrelser enn fostringsflokker.

Etter anleggsperioden vil anlegget medføre noe ferdsel og aktivitet i området, ved tilsyn og skjøtsel. Dette vil imidlertid være konsentrert til anleggsområdet, og ikke medføre ferdsel innover i villreinens leveområder. Planområdet ligger imidlertid nær veg, og i et område med landbruksdrift.

FORSLAG TIL VEDTAK

Det er uheldig med inngrep i/nær områder villreinen bruker. Dette anlegget vil imidlertid bli liggende i utkanten av villreinens leveområder, og i et område som allerede har betydelig aktivitet. Viktigst er imidlertid at anlegget ikke vil generere ferdsel innover i villreinens leveområder.

Ut fra dette vil ikke villreinnemnda motsette seg at søknaden innvilges som omsøkt. Av avbøtende tiltak vil Villreinnemnda vise til at det er viktig at anleggsarbeidet planlegges slik at anleggsperioden blir så kort som mulig.

STYRETS BEHANDLING

Else Mari orienterte om befaring og folkemøtet om kvelden. Kvarvet er et område fast bosetting og aktiv landbruksdrift. På området er det en nedlagt pelsdyrfarm. Kommunen er positiv til planene.

Flere pekte på at utbygging av solkraftverk burde legges til allerede bebygde områder, og ikke til naturområder. Det ble også reist spørsmål om kraftverket vil være i konflikt med beitearealer for villreinen, jfr. figur 6. I dette tilfellet har en nok ved avgrensingen av villreinens beiteområder ikke vært klar over at arealet har vært brukt til pelsdyrfarm siden 1986, og at området er inngjerdet. Saken er også diskutert med lokalt fjelloppsyn. Ut fra rene villreinhensyn kan derfor solkraftverket aksepteres.

VEDTAK

Det er uheldig med inngrep i/nær områder villreinen bruker. Dette anlegget vil imidlertid bli liggende i utkanten av villreinens leveområder, og i et område som allerede har betydelig aktivitet. Viktigst er imidlertid at anlegget ikke vil generere ferdsel innover i villreinens leveområder.

Ut fra dette vil ikke villreinnemnda motsette seg at søknaden innvilges som omsøkt. Av avbøtende tiltak vil Villreinnemnda vise til at det er viktig at anleggsarbeidet planlegges slik at anleggsperioden blir så kort som mulig.

2023/10 RINGEBU – OPPSTART REGULERINGSPLAN

SAKSOPPLYSNINGER

Det er sendt ut varsel om oppstart for reguleringsplan for Lundes turisthandel. Hensikten med arbeidet er å legge til rette for en god og forutsigbar utvikling av turistbedriften de nærmeste 20 årene.

Søker skriver at planområdet kan deles inn i fem ulike områder med følgende ønsket bruk (se figur 10):

- 1) Butikkdrift og turisme, herunder servering, drivstoffpumper, parkering, driftsgård, bolig, campingplass, bobilparkering, små utleiehytter, servicebygg, utfartsparkering, vindturbiner og solceller på tak.
- 2) Leiligheter for utleie (Lundegard og trekant ved Barnåla)
- 3) Bolig for ansatte (Lundesætra)
- 4) Næring/selskapslokale (transformasjon av låven på Lundesætra)
- 5) Aktivitetsområde (området langs elva Freska ønskes benyttet som aktivitetsområde)

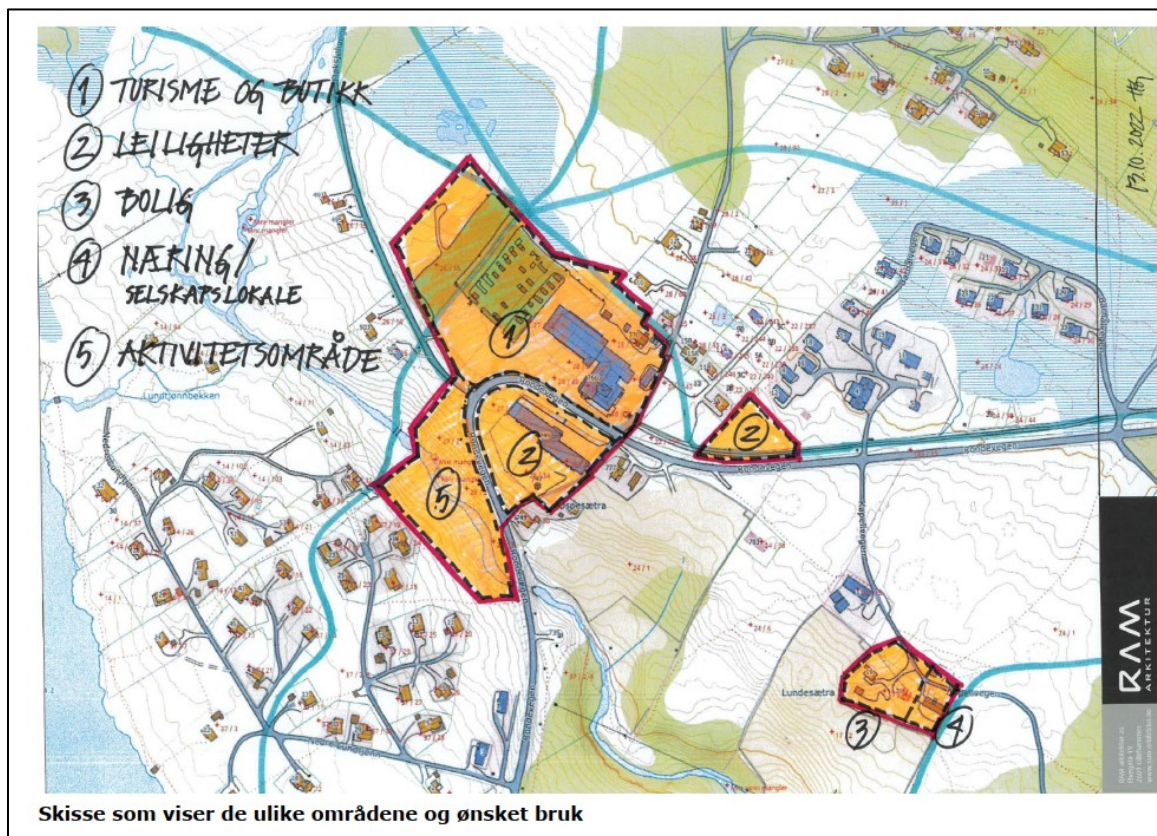

Figur 10

I tillegg til disse områdene kommer også kommunens ønske om å inkludere hele området i reguleringsplan for Barnåla i planområdet. Barnåla inkluderes for å rydde opp i reguleringsplanen slik at den stemmer overens med dagens situasjon. I tillegg er det ønskelig å se på muligheter for å tillate uthus ved hyttene, slik at plangrensene blir som følger:

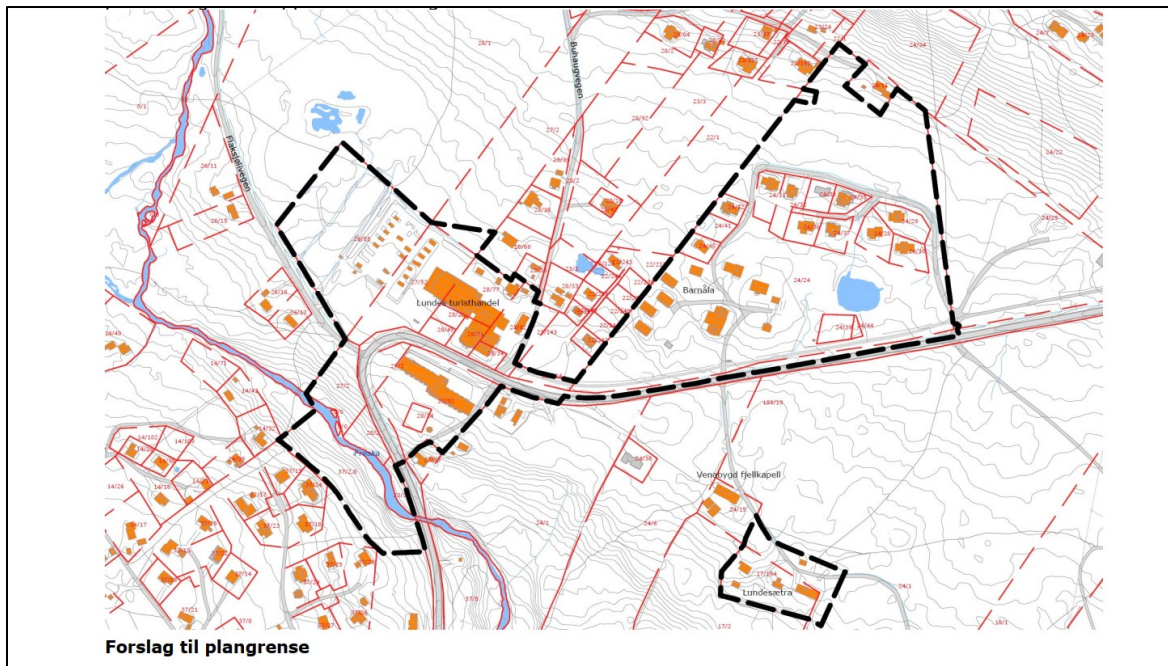

Figur 11
Konsekvensutredning vil bli gjennomført for tema villrein.

Forholdet til Regional plan for Rondane-Sølnkletten

Planområdet ligger i buffersona i regional plan Rondane-Sølnkletten. I planbeskrivelsen vises det til at buffersonen er områder av betydning for villrein. Økt utbygging innenfor sonen kan påvirke sentrale og spesielt viktige villreinområder (sone 1) negativt (avsnitt 5.1). Retningslinjene for planen sier bl.a. at «det legges vekt på å gi mulighet til utvikling av eksisterende turistbedrifter, småskala turistvirksomhet knyttet til eksisterende setre og utvikling av utmarksnæring basert på stede egne ressurser». Videre at «Ny virksomhet må også vurderes i forhold til sannsynlig effekt på villreinen sin arealbruk. Avbøtende tiltak for å styre ferdsel, samt begrensning i sesong skal vurderes».

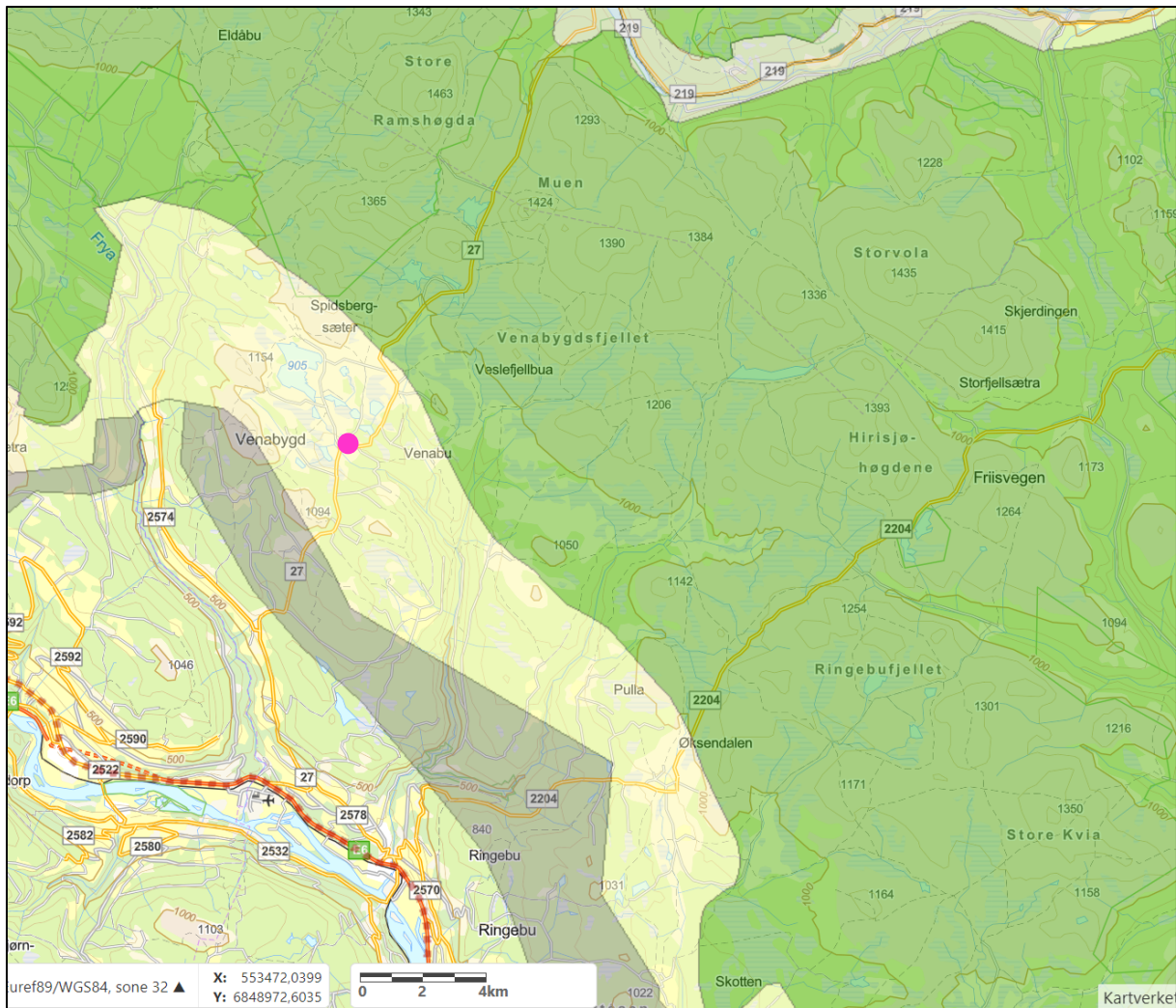

Figur 12 Planområdet vist med lilla prikk

VURDERING

Ny kunnskap og nye nasjonale signaler om ivaretagning av villreinen og dens leveområder
 Fra den første fylkesdelplanen for villrein kom i 1992, har regionale villreinmyndigheter (fylkeskommunen, Fylkesmannen/Statsforvalteren og villreinnemnda) prioritert tradisjonell reiselivsvirksomhet framfor utbygging av private fritidshus.

Regionalplanen ble godkjent i 2013. Siden 2013 har det kommet mye ny kunnskap om villreinens arealbruk. Særlig sentral dokumentasjon er:

NINA Rapport 1013. 2014. Villrein og ferdsel i Rondane. Sluttrapport fra GPS-merkeprosjektet 2009–2014. Strand, O., Gundersen, V., Jordhøy, P., Andersen, R., Nerhoel, I., Panzacchi, M. & Van Moorter, B.

<http://www.nina.no/archive/nina/PPPBasePdf/rapport/2015/1013.pdf>

Rapporten oppsummerer det store forskningsprosjektet NINA gjennomførte i Rondane villreinområde i perioden 2009 t.o.m. 2014. Prosjektet dokumenterer villreinens arealbruk og hvordan arealbruken påvirkes av menneskelig ferdsel og inngrep.

Kunnskapsgrunnlaget for delnorm 3 i kvalitetsnormen for Rondane (2022)

<https://storymaps.arcgis.com/stories/d8273320f9144bbe9a3d70b3a4585422>

Nasjonale signaler om ivaretagning av villreinen og dens leveområder er også forsterket de siste årene. Arbeidet med en Stortingsmelding for villrein ble igangsatt i 2022.

Miljøkvalitetsnormen for villrein ble fastsatt av Klima- og miljødepartementet 23. juni

<https://www.regjeringen.no/no/aktuelt/negative-paeverknader-pa-villreinen-skal-kartleggast/id2715331/>

Formålet med kvalitetsnormen er å bidra til at villreinen, og de ulike villreinområdene, forvaltes på en slik måte at internasjonale forpliktelser overholdes, og at nasjonale målsettinger om ivaretagelse av levedyktige bestander innenfor sine naturlige utbredelsesområder nås. Hvert fjerde år skal tas en gjennomgang av tilstanden i de 24 villreinområdene i Norge. Tre forhold skal vurderes; 1) Bestandsforhold, 2) Lavbeiter og 3) Leveområde og menneskelig påvirkning. Dersom klassifiseringen etter kvalitetsnormen viser at kvaliteten for et villreinområde er dårlig, skal det vurderes om det skal lages en plan for hvordan kvaliteten kan bedres. For Rondane skal tilstanden vurderes i løpet av året.

Den første klassifiseringen av de ti nasjonale villreinområdene, var ferdig våren 2022.

<https://brage.nina.no/nina-xmlui/handle/11250/2991315>

Den viser at seks av ti nasjonale villreinområder, inkl. Rondane, har dårlig kvalitet. Klima- og miljødepartementet har vedtatt at det skal utarbeides tiltaksplaner for disse områdene, for å vurdere tiltak for å bedre tilstanden i disse villreinområdene.

Både ny kunnskap og nye nasjonale signaler om ivaretagning av villreinen og dens leveområder må tillegges vekt ved konsekvensvurderingen.

Naturmangfoldlovas §10

Nml §10 sier at «*En påvirkning av et økosystem skal vurderes ut fra den samlede belastning som økosystemet er eller vil bli utsatt for*». Daværende Miljøverndepartement har utgitt en veileder som utdypet bestemmelsen

(https://www.regjeringen.no/contentassets/036e263087b24795a86ad9cdc3ee5acc/veileder_naturmangfoldloven_endelig2.pdf):

Paragraf 10 medfører at man skal vurdere konkret hva som tidligere har berørt landskapet, økosystemene, naturtypene og artene i det aktuelle tiltaksområdet. Videre skal man vurdere det omsøkte tiltaket og hvilke framtidige tiltak som kan være aktuelle.

På Venabygdsfjellet ble det på slutten av 2021 varslet oppstart v. Areal+ AS for regulering for to andre turistområder; Spidsbergseter og FYST Rondevegen. Dette er tiltak som må inngå i vurderingen av samla belastning etter NML §10. Ideelt sett burde det vært utarbeidet en felles konsekvensvurdering for de tre planene. Dette ville forenklet behandlingen for høringspartene og reduserte kostander for tiltakshaverne.

Utbyggingsomfang og avbøtende tiltak

Ut fra situasjonen for villreinen i Rondane bør overnattingskapasiteten for tilreisende ikke økes utover det som ligger inne i gjeldende planer. Det vil også være viktig for vurderingen av et framtidig planforslag at avbøtende tiltak som foreslås blir gjort bindende gjennom bestemmelser i planen.

FORSLAG TIL VEDTAK

Villreinnemnda viser til vurderingene foran:

- Både ny kunnskap og nye nasjonale signaler om ivaretaking av villreinen og dens leveområder må tillegges vekt ved konsekvensutredningen.
- På Venabygdsfjellet ble det på slutten av 2021 det varslet oppstart v. Areal+ AS for regulering for to andre turistområder; Spidsbergseter og FYST Rondevegen. Dette er tiltak som må inngå i vurderingen av samla belastning etter Nml §10. Ideelt sett burde det vært utarbeidet en felles konsekvensvurdering for de tre planene. Dette ville forenklet behandlingen for høringspartene og redusert kostandene for tiltakshaverne.
- Villreinnemnda tilrår ut fra situasjonen for villreinen i Rondane at overnattingskapasiteten for tilreisende ikke økes utover det som ligger inne i gjeldende planer.
- Det vil være viktig for nemndas vurdering av et framtidig planforslag at avbøtende tiltak som foreslås blir gjort bindende gjennom bestemmelser i planen.

STYRETS BEHANDLING

Det er positivt at området blir regulert, slik at rammene for framtidig utnyttning av arealene er entydige.

Det er viktig at avbøtende tiltak blir gjort bindende gjennom planbestemmelsene.

VEDTAK

Villreinnemnda viser til vurderingene foran:

- Både ny kunnskap og nye nasjonale signaler om ivaretaking av villreinen og dens leveområder må tillegges vekt ved konsekvensutredningen.
- På Venabygdsfjellet ble det på slutten av 2021 det varslet oppstart v. Areal+ AS for regulering for to andre turistområder; Spidsbergseter og FYST Rondevegen. Dette er tiltak som må inngå i vurderingen av samla belastning etter Nml §10. Ideelt sett burde det vært utarbeidet en felles konsekvensvurdering for de tre planene. Dette ville forenklet behandlingen for høringspartene og redusert kostandene for tiltakshaverne.
- Villreinnemnda tilrår ut fra situasjonen for villreinen i Rondane at overnattingskapasiteten for tilreisende ikke økes utover det som ligger inne i gjeldende planer.
- Det vil være viktig for nemndas vurdering av et framtidig planforslag at avbøtende tiltak som foreslås, blir gjort bindende gjennom bestemmelser i planen.

2023/11 UTLYSING AV TILTAKSMIDLER 2023

SAKSOPPLYSNINGER

Tiltaksmidlene er basert på innbetalt fellingsavgift, og dermed avhengig av fellingskvoter og avskyting det enkelte år. For 2023 har nemnda ennå ikke mottatt melding om hvilket beløp vi har til fordeling (134.400 kr. i 2022).

Tiltaksmidlene kan benyttes til å:

- styrke forvaltningen av villreinstammen.
- fremme befolkningens forståelse og kunnskap for villreinen sin bruk av fjellområdene, særlig overfor barn og unge.
- følge opp Regional plan for Rondane og Sølnekletten.
- styrke kunnskapen om artens arealbruk i nåtid og fortid.

Midlene har de siste årene kun blitt utlyst via mail til de tre villreinutvalgene, aktuelle fjellstyrer og kommuner, samt Norsk Villreinsenter Nord. I oversendelsesbrevet har mottakerne av e-posten blitt bedt om å gjøre utlysingen kjent for aktuelle søkere, f.eks. skoler. I tillegg er utlysingen lagt på nemndas sider på villrein.no. En slik utlysingsmåte har spart nemnda for ca. 10.000 kr. i annonseutgifter og har vist seg å gi samme søknadstilfang.

VURDERING

Tiltaksmidlene har de siste årene i sin helhet gått til arbeid med bestandsovervåking, siden dette arbeidet er et helt nødvendig grunnlag for forvaltning av villreinstammene i Rondane og Sølknletten. Tiltaksmidlene har vært på et lavt nivå, samtidig som arbeidet med bestandsovervåking er det samme som tidligere. Dvs. at utvalgene har måttet gjøre samme jobb med mindre midler.

Det anbefales derfor at nemnda allerede ved utlysingen tar høyde for at tiltaksmidlene for 2023 i sin helhet vil gå til bestandsovervåking, og at midlene derfor bare utlyses overfor de tre villreinutvalgene. Dette vil spare andre aktører for unødvendig søknadsskriving.

FORSLAG TIL VEDTAK

Tiltaksmidlene lyses ut så snart som rammene for 2023 er klare, med søknadsfrist 15.april. Midlene lyses kun ut overfor de tre villreinutvalgene.

STYRETS BEHANDLING

Etter at sakspapirene ble sendt ut er det kommet melding om at tiltaksmidlene for 2023 blir på 145.940 kr.

Nemnda kjører samme prosedyre på dette hvert år, og det ble spurt om det var nødvendig å ta dette som en sak.

VEDTAK

Tiltaksmidlene lyses ut så snart som rammene for 2023 er klare, med søknadsfrist 15.april. Midlene lyses kun ut overfor de tre villreinutvalgene.

2023/12 ÅRSMELDING 2022

Årsmeldinga er vedlagt.

FORSLAG TIL VEDTAK

Årsmeldinga godkjennes. Årsmeldinga distribueres til kommuner, Statsforvalteren, fylkeskommunen, Miljødirektoratet, villreinutvalg og Rondane-Dovre nasjonalparkstyre, samt aktuelle lokalaviser.

STYRETS BEHANDLING

Skrivefeil og feil møtedeltaker i punkt 2.4 rettes opp før utsending.

VEDTAK

Årsmeldinga godkjennes. Årsmeldinga distribueres til kommuner, Statsforvalteren, fylkeskommunen, Miljødirektoratet, villreinutvalg og Rondane-Dovre nasjonalparkstyre, samt aktuelle lokalaviser.

2023/13 BUDSJETT 2023

For inneværende år er det søkt om 650.000, men vi har ennå ikke fått tilbakemelding om rammene for 2023.

Vi må som vanlig regne med å justere budsjettet underveis i året. Som årsmeldingen for 2021 viser er antall saker mellom to- og tredoblet siden 2013, mens budsjettet har økt med 20%. I tillegg kommer deltakelse i ulike prosjektgrupper. I 2023 er det forventet å bli en betydelig arbeidsinnsats i forbindelse med utarbeidelse av tiltaksplaner etter kvalitetsnormen.

Timeprisen for sekretariatet har vært uendra siden 2016, på 520 kr (inkl. sosiale utgifter, feriepenger og kontorhold). Til sammenligning tok fjellstyrene i 2021 en timepris på kr. 637 (+mva) for oppdrag fra SNO. I tillegg til saksbehandling for nemnda har sekretæren også oppgaver som kontaktperson for overordna myndigheter (f.eks. fordeling av jaktkort, rapportering), kontakt og veiledning med samarbeidspartnere, samordning med plansaker hos Statsforvalteren og fylkeskommunen og sekretærfunksjonen for Villreinform

Fordi sekretæren uansett må sette seg inn i en del saker som ansatt hos Statsforvalteren (f.eks. forvaltningsplanrevisjonen for Rondane og utbygging av hytter i Åmot), så gir dette sekretæren mulighet til å bruke tid hos Statsforvalteren på saker som nemnda også har, noe som kommer nemnda til gode. Statsforvalteren tar heller ingen «overhead» for at de har økonomiforvaltningen for nemnda, slik andre statsforvaltere har gjort. Det er imidlertid nå behov for å øke godtgjørelsen til Statsforvalteren for sekretariatsfunksjonen med 50.000 kr. for å kunne opprettholde nåværende aktivitetsnivå.

Budsjett- og arbeidsomfanget må følges fortløpende, og det må vurderes å kutte i arbeidsoppgavene dersom en ser at budsjettet ikke strekker til. Skal vi få utnyttet nemndas budsjett til fulle, er det viktig at nemndsmedlemmene sender krav om møtegodtgjørelser regulært etter avholdte møter.

FORSLAG TIL VEDTAK

Villreinnemnda vedtar et foreløpig budsjett for 2023 som følger:

Møter i nemnda (møtegodtgjørelse, reiser, møterom og servering), samt godtgjøring til nemndsmedlemmer som deltar i eksterne utvalg, prosjekter og møter	340.000 kr.
Sekretær (inkl. kontorhold og økonomiforvaltning)	300.000 kr.
Diverse (Innkjøp «Villreinen», medlemskontingent Villreinnrådet, mm.)	10.000 kr.
SUM	650.000 kr.

Det må foretas fortløpende justeringer underveis i budsjettåret. Budsjettsituasjonen diskuteres på nytt på april-møtet.

STYRETS BEHANDLING

Rammer er ennå ikke tildelt. Vedtaket blir derfor foreløpig.

VEDTAK

Villreinnemnda vedtar et foreløpig budsjett for 2023 som følger:

Møter i nemnda (møtegodtgjørelse, reiser, møterom og servering), samt godtgjøring til nemndsmedlemmer som deltar i eksterne utvalg, prosjekter og møter	340.000 kr.
Sekretær (inkl. kontorhold og økonomiforvaltning)	300.000 kr.
Diverse (Innkjøp «Villreinen», medlemskontingent Villreinnrådet, mm.)	10.000 kr.
SUM	650.000 kr.

Det må foretas fortløpende justeringer underveis i budsjettåret. Budsjettsituasjonen diskuteres på nytt på april-møtet.

2023/14 MØTEPLAN 2023

For å kunne godkjenne årets fellingskvoter, må nemnda ha et møte i slutten av april. I tillegg foreslås det et lunch-til-lunch-møte med befaring i tidlig september, og en møtedato i slutten av oktober/tidlig november.

FORSLAG TIL VEDTAK

Møteplan 2023:

- Onsdag 26.april, 16.00 -
- Torsdag 7.-fredag 8. september, Lunch-lunch, med befaring
- Onsdag 1. november, 16.00 -

Møte med gruppearbeid for å gi innspill til tiltaksplanen for villrein, kommer eventuelt i tillegg.

STYRETS BEHANDLING

Kommune- og fylkestingsvalg er 11.september. Mange vil være opptatt med valgkamp 7. og 8. september.

Det ble minnet om at nemndsmedlemmene fungerer til ny nemnd er oppnevnt, dvs. til januar/februar 2024.

VEDTAK

Møteplan 2023:

- Onsdag 26.april, 16.00 -
- Torsdag 14.-fredag 15. september, Lunch-lunch, med befaring
- Onsdag 1. november, 16.00 -