



Villreinnemnda for Rondane og Sølknletten

PROTOKOLL FRA MØTE 3/2019

Venabu Fjellhotell, 25.04.2019

Tilstede:

Kommune	Medlemmer	Møtt	Varamedlemmer	Møtt
Alvdal	Janne Lunaas		Leif Langodden	
Dovre	Arne Vadet	X	Gunn Jane Ulekeliv	
Folldal	Solvår Brustad Lilleeng	X	Bjørn Brendbakken	
Hamar	Hilde Nyborg Fischer		Erling Alderslyst	
Nord-Fron	Anne K. Tina Lyslo		Jan Roger Bøe Øien	X
Rendalen	Arne Hagestrø		Silje Mogstad Finstad	
Ringebu	Laila Bårdsløkken		Bjørn Moastuen	X
Ringsaker	Andreas Karlsen	X	Anne Mæhlum	
Sel	Jørund Båtstad	X	Eldri Siem	
Stor-Elvdal	Torstein Storaas	X	Turid Hoffstad	
Sør-Fron	Else Mari Bjørke	X	Hans Mathias Ulberg	
Øyer	Bjørner Killi	X	Anne Magnhild Braastad Lie	
Åmot	Ole Erik Hørstad	X	Sissel Frang Rustad	
FMHE	Tom Hjemseteren			
Sekretær	Marit Vorkinn	X		

SAKER:	
2019/17	GODKJENNING AV INNKALLING OG SAKLISTE
2019/18	REFERAT- OG ORIENTERINGSSAKER
2019/19	BESTANDSPLAN FOR SØLNKLETEN VILLREINOMRÅDE 2019-2023
2019/20	SØLNKLETEN – SØKNAD OM FELLINGSKVOTE 2019
2019/21	RONDANE NORD - SØKNAD OM FELLINGSKVOTE 2019
2019/22	RONDANE SØR - SØKNAD OM FELLINGSKVOTE 2019
2019/23	FORDELING AV TILTAKSMIDLER 2019
2019/24	STOR-ELVDAL - OPPSTARTSVARSEL OG PLANPROGRAM FOR KOMMUNEPLANENS AREALDEL 2019-2040
2019/25	RONDANE NP – RIVING OG NYOPPFØRING AV BU OG UTEDO VED RAUDHAMRAN
2019/26	DOVRE NP – ORGANISERTE Turer TIL KATTUGLEHØ OG PIKHETTA
2019/27	RONDANE NP – ORGANISERT RIDNING -IVARSLÅE, KUVA, HØVRINGEN
2019/28	BEFARING HØSTEN 2019 - Forslag til opplegg
	SKOLEPROSJEKT FOLLDAL: SOLVÅR VISER FILM FRA SKOLENS ARBEID
2019/29	IDEDUGNAD - POLITIKEROPPLÆRING ETTER HØSTENS KOMMUNSTYREVALG
2019/30	HAMAR – BYGGING AV SKOGBILVEG
2019/31	RONDANE NP – SØKNAD OM KJØRING INN TIL HAVERDALEN FØR 15.JUNI
2019/32	ÅPEN POST - INNSPILL OG ORIENTERINGER FRA KOMMUNENE

2019/17 GODKJENNING AV INNKALLING OG SAKLISTE

Godkjent uten merknader.

2019/18 REFERAT- og ORIENTERINGSSAKER

1.Høringsaker – Rondane – Dovre nasjonalparkstyre

Nemndas arbeidsutvalg behandlet i telefonmøte i januar to saker fra Rondane-Dovre nasjonalparkstyre; Søknad om oppføring av gapahuk på Pundarvangen i Grimsdalen, og søknad om kjerneboring i Grimsdalen. Nemnda frarådte begge tiltak. Nasjonalparkstyret behandlet sakene på siste møte, og har fulgt nemndas høringsuttale og avslått begge tiltak.

2.Skrantesjuka

Også i år skal Mattilsynet, sammen med Miljødirektoratet, Norsk institutt for naturforskning og Veterinærinstituttet, teste over 30 000 hjortedyr. <http://www.hjortevilt.no/skal-teste-30-000-dyr-i-kampen-mot-skrantesjuka/> Miljødirektoratet ber også 15 kommuner om å legge til rette for å felle mer hjort og elg i Nordfjella-regionen. Hensikten er å redusere faren for at skrantesjukan sprer seg. Målet er å halvere størrelsen på bestanden av hjort og elg i de aktuelle kommunene, i forhold til i 2016. Kommunene det gjelder er Ulvik, Lærdal, Aurland, Hemsedal, Eidfjord, Hol, Ål, Gol, Nes, Nord-Aurdal, Nore og Uvdal, Sør-Aurdal, Vang, Vestre Slidre og Årdal (<http://www.hjortevilt.no/vil-halvere-bestanden-av-hjortevilt-i-nordfjella/>).

3.Nye satser for styrehonorar

Nye satser for 2019 er:

- Leder kr. 612 pr. time
- Øvrige medlemmer kr. 463,- pr. time, møteforberedelser kr. 463,- pr. time
- Selvstendig næringsdrivende kr. 1274,- pr. time, Møteforberedelser kr. 463,- pr. time

4.Villreinallianse

Den Norske Turistforening, Norges Naturvernforbund, WWF, Villreintrådet i Norge, Norges Fjellstyresamband, Statskog SF, Norsk Friluftsliv, Sabima, Natur og Ungdom og Norges Jeger- og Fiskerforbund har gått sammen om å danne en «Villreinallianse» etter mønster fra «Villaksalliansen» (<https://reddvillaksen.no/villaksalliansen/>), dvs. samarbeide om å fremme villreinhensyn gjennom politisk påvirkning i aktuelle saker. Alliansen sendte i februar et innspill til Olje- og energidepartementet om revisjon av konsesjonsvilkårene for Sira-Kvina reguleringene i Vest-Agder.

5.Nymerking Villrein

NINA har i mars merka 11 villrein med GPS-sender i Rondane: 3 i Rondane Nord, 2 sør for Ula/Vulufjell og 5 i Rondane Sør. Med 3 dyr i sør som er merket tidligere, er det da i alt 13 rein med GPS-sender i Rondane-området i vinter.

6.Møte i Villreinforum 5.mars

Arbeidet i Villreinforum i 2018 ble evaluert. Det var enighet om at forumet er en såpass nyttig arena at arbeidet bør fortsette i 2019. Tre arbeidsoppgaver ble diskutert på møtet; Revisjon av regional plan for Rondane-Slørnkletten, møte med DNT, politikeropplæring og oppfølging av Planrådet i forhold til saker som ble diskutert på felles møte i 2018. Referat er vedlagt. Se også:

<http://www.villrein.no/aktuelt/vil-ha-planen-for-rondane-slørnkletten-rullert>

og

<http://www.villrein.no/aktuelt/vil-lre-opp-politikerne>

7. Villreirådet – landsmøte og fagdager

Invitasjon til samlingen er tidligere utsendt. Nemnda dekker deltageravgift, men ikke møtegodtgjørelse. Det er bedt om fellesfaktura for de av nemndas medlemmer som deltar.
<http://www.villrein.no/aktuelt/villreindr-dets-fagdager-2019>

8. Utbygging i nasjonalt villreinområde på Hardangervidda

Kommunal- og moderniseringsdepartementet har avgjort en innsigelsessak om utbygging av alpinanlegg i Eidfjord kommune. Alpinanlegget tillates utbygd. Deler av anlegget vil gå inn i nasjonalt villreinområde i regionalplanen for Hardangervidda. KMD anerkjenner at det er et sårbart område for villreinen, og har derfor noen generelle vilkår om at ferdselen ut fra anlegget og hyttene skal styres. Det ligger som et premiss at ferdselen kan styres, noe vi har altfor lite kunnskap om så langt. Det er også uklart hvordan ferdselsreguleringene, f.eks. informasjonstiltak, skal finansieres.

Brevet fra KMD ligger her:

<https://www.regjeringen.no/no/dokumenter/motsegn---kommunedelplan-for-sysendalen-eidfjord-kommune/id2640890/>

9. Det nytter å klage

Forrige nemnd klagde i 2016 på en motorferdseldispensasjon i Alvdal kommune, om skuterkjøring til egen fritidseiendom. Fylkesmannen i Hedmark ga nemnda medhold. Nemnda har nå mottatt kopi av vedtak i en tilsvarende sak der kommunen sjøl har gitt avslag på søknaden.

10. Oversendte vedtak fra Rondane-Dovre nasjonalparkstyre (tiltak som er i samsvar med verneforskriftene/der nemnda ikke er bedt om uttale, sakene sjekkes for evt. klage)

Se vedlegg.

FORSLAG TIL VEDTAK

Referat- og orienteringssakene tas til etterretning.

VEDTAK

Referat- og orienteringssakene tas til etterretning.

2019/19 BESTANDSPLAN FOR SØLNKLETTEN VILLREINOMRÅDE 2019-2023

SAKSOPPLYSNINGER

Sølnkletten Villreinområde har oversendt bestandsplanen for Sølnkletten Villreinområde for perioden 2019 til 2023 for godkjenning i villreinnemnda. Planen er vedlagt. Planen er i hovedtrekk lik foregående bestandsplan (2014-2018). Driftsplanområdet er utvidet fra 625.500 daa til 631.987 daa i Alvdal. Villreinområdets sekretær har oppgitt at dette ikke er en utvidelse av valdgrensene.

Hovedmålet for forvaltningen av villrein i Sølnkletten er å sikre en livskraftig villreinstamme, med tilstrekkelig leveområde, over lang tid gjennom å:

- Ta vare på og bedre villreinområdets kvalitet som leveområde for villrein, unngå unødvendig virksomhet og nedbygging av områder som kan redusere villreinens levevilkår.
- Sikre en villreinstamme med sunne dyr og med en naturlig sammensetning når det gjelder kjønn og alder.
- Sikre en human jakt med optimalt og jevnt kjøttuttak med minst mulig stress og vekttap for reinen.
- Se til at det er samsvar mellom vinter- og sommerbeiter og bestandsstørrelse.

Hovedutfordringen for planperioden beskrives til å være kontroll av bestandsutviklingen og strukturen gjennom tellinger, kvotefastsetting og fellingsstatistikk. I denne sammenheng anses også feltorganisering og samjaktavtaler å være sentralt.

Ved forrige revisjon ble bestandsmålet for Sølnkletten økt fra 700 til 800 dyr. Bestandsutviklingen, kvoter og avskyting fra 2012-2018 er vist i figur 1. Bestandsstørrelsen ligger i dag 40 dyr under dette målet. I bestandsplanen antas det at bestandsnedgangen først og fremst skyldes for høy beregnet produksjon gjennom perioden. For den nye bestandsperioden foreslås det derfor at en legger til grunn en tilvekst på 22%, mot 25% i nåværende periode. Bestandsplanen viser hvordan en i perioden har planlagt å komme opp igjen på bestandsmålet.

Fellingsprosenten de siste fem årene har vært i snitt på 38,5. Fellingsprosenten på 40% videreføres derfor.

Kvotefordelingen/kortinndelingen foreslås endret i den nye planperioden:

«Området har i siste planperiode praktisert kortkategoriene «fritt dyr», «fritt under 50 kg» og «kalv». Denne fordelingen har villreinområdet hatt gode erfaringer med, der målet har vært å redusere stammen. En ser derimot i de to siste åra av siste planperiode at simleandelen i uttaket har vært noe høyere i forhold til bukk». Kvoten ønskes nå fordelt etter følgende retningslinjer:

- 10 % fri bukk
- 25 % bukk under 50 kg
- 30 % fritt dyr under 50 kg
- 35 % kalv

VURDERING

Sølnkletten villreinområde synes å ha hatt god kontroll med bestandsforvaltningen i foregående planperiode. De utslag en har sett i forhold til bestandsstørrelse og uttak av simler er i kommende planperiode foreslått korrigert gjennom anslått tilvekstprosent og fordeling av kvoten/korttype.

Sølnkletten villreinområde opplever ikke det samme arealbrukspresset som Rondane. Ved behandlingen av forrige bestandsplan etterlyste Villreinnemnda en sti- og løypeplan for området som

helhet. Dette ligger inne i handlingsprogrammet for regionalplanen for Rondane-Sølnkletten (godkjent 2013), og Villreinforum har etterlyst at arbeidet blir igangsatt. Det bør legges økt press på å få utarbeidet en sti- og løypeplan i inneværende bestandsplanperiode.

FORSLAG TIL VEDTAK

Villreinemnda godkjenner bestandsplanen for Sølnkletten Villreinområde 2019-2023, under forutsetning av at valdgrensene ikke er utvidet (jfr. §25 hjorteviltforskriften).

Villreinområdet bes om å se på alternative muligheter til å få utarbeidet en sti- og løypeplan for området, dersom fylkeskommunen ikke følger opp handlingsplanen for regionalplan Rondane-Sølnkletten på dette punktet. Det foreslås å diskutere dette i Villreinforum Rondane-Sølnkletten.

VEDTAK

Villreinemnda godkjenner bestandsplanen for Sølnkletten Villreinområde 2019-2023, under forutsetning av at valdgrensene ikke er utvidet (jfr. §25 hjorteviltforskriften).

Villreinområdet bes om å se på alternative muligheter til å få utarbeidet en sti- og løypeplan for området, dersom fylkeskommunen ikke følger opp handlingsplanen for regionalplan Rondane-Sølnkletten på dette punktet. Det foreslås å diskutere dette i Villreinforum Rondane-Sølnkletten. Vedtaket var enstemmig.

2019/20-22: SØKNADER OM FELLINGSKVOTE – FELLES FOR DE TRE SØKNADENE

Måten fellingskvotene blir utregnet på ble gjennomgått relativt grundig i forbindelse med fellingsøknadene for 2017 (se sak 2017/21-23). Det vises til denne for mer detaljert gjennomgang.

I kvotesammenheng betyr «frie dyr» at de områder som har godkjente bestandsplaner kan få tildelt kvoter uten fordeling på type dyr, så lenge dette skjer i tråd med bestandsplanen.

Naturmangfoldlovens § 16. (høsting av vilt og lakse- og innlandsfisk) sier:

- *Vedtaket om å tillate høsting av vilt treffes med hjemmel i lov 29. mai 1981 nr. 38 om jakt og fangst av vilt (viltloven).*
- *Høsting kan bare tillates når best tilgjengelig dokumentasjon tilsier at arten produserer et høstingsverdig overskudd.*
- *Ved avgjørelsen om å tillate høsting og om fremgangsmåten ved høsting skal det videre legges vekt på artens funksjon i økosystemet og den virkning høstingen kan ha på det biologiske mangfold for øvrig. Det skal også legges vekt på artens betydning for næring eller rekreasjon, høstingstradisjon i vedkommende område og på skade som arten gjør.*

2019/20 SØLNKLETEN – SØKNAD OM FELLINGSKVOTE 2019

SAKSOPPLYSNINGER

Sølnkletten Villreinområde har utarbeidet forslag til ny bestandsplan, jfr. foregående sak. Antall dyr som ble funnet ved minimustellingene i 2019 er lavere enn i 2018, henholdsvis 763 og 780 dyr (se figur 1). Dagens vinterstamme er dermed noe lavere enn bestandsmålet på 800 dyr.

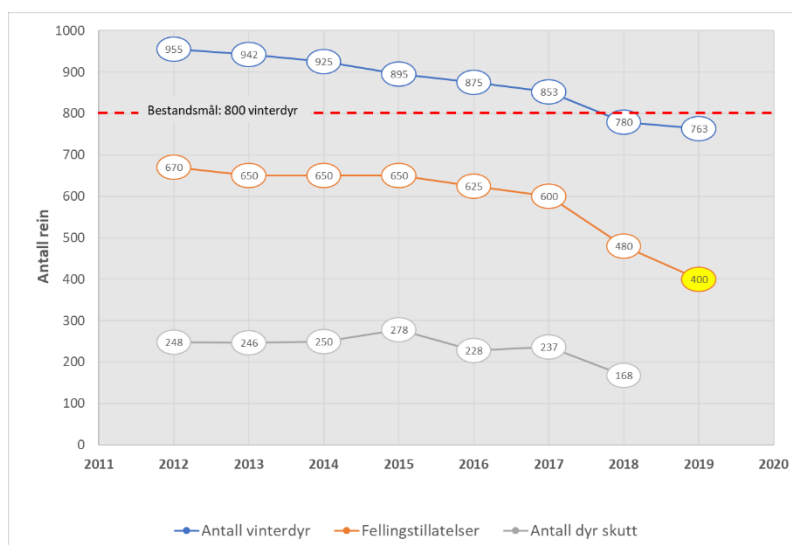

Figur 1. Bestandutviklingen i Sølnekletten 2012-2019

For 2019 ønskes en kvote på 400 dyr. Med 40% felling tilsvarer det 160 dyr, i balanse med tilveksten på 168 dyr. Økingen av vinterdyr opp mot bestandsmålet på 800 er i bestandsplanen planlagt å skulle skje gradvis over en fem-års-periode. Kvotesøknaden er i tråd med denne.

Antall dyr som ble funnet ved minimumstillingene i 2019	763 dyr
+Forventa tilvekst fram til jakta: 22%	168 dyr
= Antatt bestandsstørrelse når jakta begynner	931 dyr

Kvotefordelingen foreslås til:

- 10 % fri bukk
- 25 % bukk under 50 kg
- 30 % fritt dyr under 50 kg
- 35 % kalv

VURDERING

Ut fra naturmangfoldlovens bestemmelser er grunnlaget for et jaktuttak til stede. Dette er planlagt utført under ordinær jakt etter vanlig opplegg. Antall fellingstillatelser for 2019 vil gi en svak øking i stammestørrelsen, i henhold til bestandsplanen.

FORSLAG TIL VEDTAK

Sølnekletten Villreinområde tildeles en fellingskvote på 400 frie dyr i samsvar med søknad og bestandsplan.

STYRETS BEHANDLING

Det ble spurt om kortkategorien «Fritt under 40 kg» ville gitt bedre styring på avskytingen. Fellinga har de siste årene ligget under den fastsatte fellingsprosenten på 40. Samjakt/overgangsavtaler kunne gitt høyere felling, og det er jobbet med dette de siste årene.

VEDTAK

Sølnkletten Villreinområde tildeles en fellingskvote på 400 frie dyr i samsvar med søknad og bestandsplan.

2019/21 RONDANE NORD - SØKNAD OM FELLINGSKVOTE 2018

Nord for Ula

Gjeldende bestandsplan for Rondane omfatter perioden 2016-2020 (jfr. sak 2016/13). Rondane nord forvaltes som to delområder; Nord for Ula og Sør for Ula (Vulufjell). I begge områder har Villreinutvalget for Rondane nord de siste årene arbeidet for å øke bestandene til bestandsmålet, ved å begrense antall fellingstillatelser. For 2017 var en ved minimumstillingene oppe i bestandsmålet for områdene nord for Ula. Ved vintertellingene både i 2018 og 2019 er en imidlertid under bestandsmålet på ny (se figur 2). I 2019 ligger en med 963 vinterdyr 20% under bestandsmålet på 1200 vinterdyr.

I 2018 ble det godkjent en kvote på 320 dyr. Dette skulle teoretisk gi en økning i antall vinterdyr på 35 dyr fra 2018 til 2019. I stedet er antall vinterdyr redusert med 92 dyr. Utvalget ønsker likevel samme kvote for 2019 som 2018. Utvalget mener at nedgangen skyldes at ikke alle dyr er funnet under minimumstillingene.

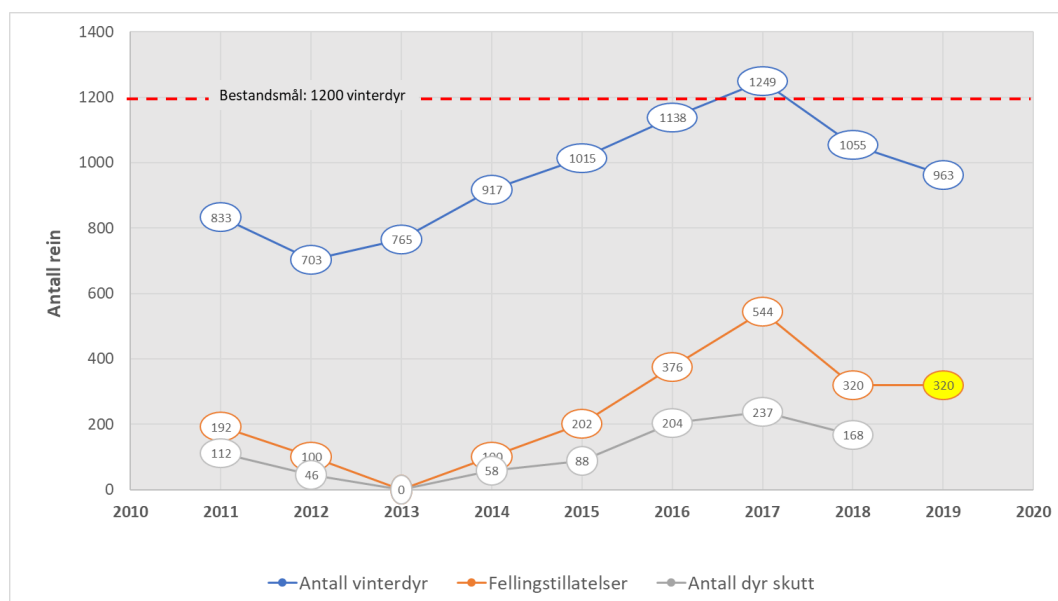

Figur 2. Bestandsutviklingen nord for Ula 2012-2028

For området nord for Ula er beregningen av fellingskvote som følger:

Antall dyr som ble funnet ved minimumstillingene i 2019	963 dyr
+ Forventa tilvekst fram til jakta: 20%	193 dyr
= Antatt bestandsstørrelse når jakta begynner	1156 dyr

For 2019 ønskes en kvote på 320 dyr. Med 55% felling tilsvarer det 176 dyr, dvs. en teoretisk tilvekst fra 2019 til 2020 på 17 dyr.

Avskytingsplan

	Bestandsplanen 2016-2027	2017	2018	2019
Frie dyr	10-25%	15%	18%	20%
Fritt under 50 kg	25-35%	23%	20%	20%
Simle/Fritt under 40 kg	25-35%	32%	32%	25%
Kalv	15-25%	30%	30%	35%

Avskytingen i 2017 viste at av felte dyr på kort «fritt under 50 kg» var 40 % voksne simler. For å spare produksjonsdyr ble det for 2018 foreslått å øke andelen frie kort og redusere andelen fritt under 50 kg. For 2019 er dette ytterligere forsterket, ved at det foreslås færre kort på simle/fritt under 40 kg, og større andel kalvekort.

Sør for Ula (Vulufjell)

I Vulufjell økte stammen økt med 22 dyr fra 2017 til 2018, noe mindre enn planlagt (40 dyr). Kvotefastsettelsen i 2018 skulle gi en teoretisk økning i bestanden sør for Ula på 34 dyr fra 2018-2019, men i stedet er antall dyr redusert med 23 dyr. Vinterbestanden ligger da 30% under bestandsmålet. Kvoten ønskes likevel opprettholdt på 100 kort, tilsvarende 2018.

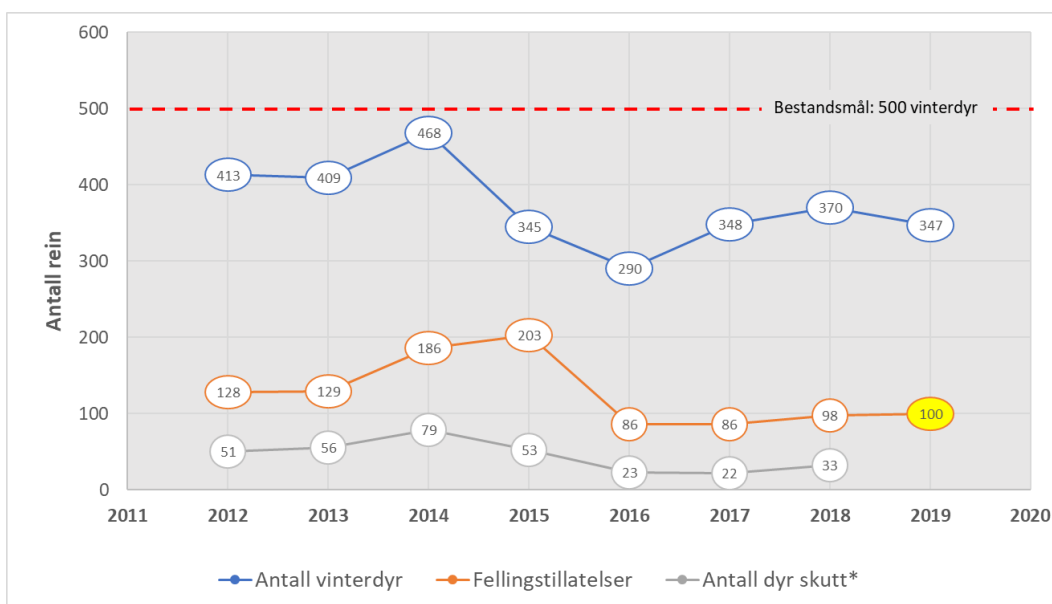

Figur 2. Bestandsutviklingen i Vulufjell 2012-2019

For Vulufjell er beregningen av fellingskvote som følger:

Antall dyr som ble funnet ved minimumstillingene i 2018	347 dyr
+ Forventa tilvekst fram til jakta: 20%	69 dyr
= Antatt bestandsstørrelse når jakta begynner	416 dyr

Fellingsprosenten har vært lavere i Vulufjell enn nord for Ula de siste årene. Antatt fellingsprosent ble derfor i 2018 redusert fra 45% til 40%, basert på gjennomsnittet av fellingsprosenten siste 5 år. Med antatt 40 felte dyr og en tilvekst på 69 dyr vil dette gi en teoretisk økning i på 29 dyr fra 2019-2020. Det søkes om en fordeling på 15% frie dyr, 42% Simle/fritt under 40 kg, 43% kalv.

VURDERING

Ut fra naturmangfoldlovens bestemmelser er grunnlaget for et jaktuttak til stede. Dette er planlagt utført under ordinær jakt etter vanlig opplegg.

Både nord og sør for Ula er en i en situasjon hvor antall vinterdyr er betydelig under bestandsmålet. Økningen som var beregnet ut fra kvotefastsettelsen fra 2018 til 2019 både nord og sør for Ula, ble ikke oppnådd. Tvert imot ble det registrert en ytterligere nedgang i 2019. Utvalget ønsker likevel kvoter på nivå med fjoråret, begrunnet ut fra at de mener at ikke alle dyr er funnet under vintertellingene. I tillegg har oppsynet i Vulufjell opplyst at sommerens kalvetellingene i området viste svært god tilvekst.

Situasjonen med lave resultater fra vintertellingene er imidlertid noe av samme situasjon som en hadde i 2011, da en nord for Ula antok at en ikke hadde funnet alle dyrene under vintertellingene, og antakelig fastsatte kvotene for høyt, i tillegg til at antall dyr ble redusert også av andre, men ukjente, årsaker. Dette førte til en svært redusert kvote påfølgende år, og stans i jakta totalt i 2013.

Ut fra erfaringene med økningen i bestandene etter 2012, så vil bestanden kunne tåle kvoter som omsøkt, selv om antallet dyr som ble funnet i vinter er reelt, og ikke skyldes at en ikke har funnet alle dyrene. Det vil imidlertid kunne bety sterkt reduserte jaktkvoter de kommende årene.

Det derfor legges fram to alternative forslag til kvoter for 2019. En kombinasjon av disse kan også tenkes, f.eks. med reduksjon i Vulufjell men ikke nord for Ula. Dette ut fra at det er langt færre dyr i Vulufjell, og at bestandsstørrelsen her derfor er mer kritisk enn nord for Ula.

FORSLAG TIL VEDTAK

Alternativ 1 (som omsøkt):

Villreinutvalget for Rondane Nord tildeles fellingskvoter for:

Rondane nord: 320 frie dyr i samsvar med søknad.

Vulufjell: 100 frie dyr i samsvar med søknad.

Alternativ 2 (reduserte kvoter):

Villreinutvalget for Rondane Nord tildeles fellingskvoter for:

Rondane nord: 300 frie dyr.

Vulufjell: 90 frie dyr.

STYRETS BEHANDLING

I begge delområder ligger en betydelig under bestandsmålet. Dersom en reduserer kvotene nå er risikoen mindre for drastiske reduksjoner seinere. Det ble påpekt at det ikke var så stor forskjell på de to alternativene til vedtak, og at det kunne være et alternativ å endre korttypen til rene bukkekort under 50/40 kg, for å spare produksjonsdyr, jfr. praksisen i Rondane Sør. Strukturteilinger ble etterlyst, slik at en kunne vurdere sammensetningen i bestandene. Det var imidlertid enighet om at var riktig at nemnda sendte et klart signal om bekymring for bestandsutviklingen gjennom å redusere kvotene noe.

VEDTAK

Villreinutvalget for Rondane Nord tildeles fellingskvoter for:

- Nord for Ula: 300 frie dyr.
- Sør for Ula (Vulufjell): 90 frie dyr.

Villreinnemnda oppfordrer villreinutvalget til å gjennomføre strukturtellinger.

Vedtaket var enstemmig.

2019/22 RONDANE SØR - SØKNAD OM FELLINGSKVOTE 2019

Gjeldende bestandsplan for Rondane gjelder perioden 2016-2020 (jfr. sak 2016/13). Rondane sør behandles som to delområder ved fastsetting av fellingskvoter; Finnsjøfjellet («øya» mellom elva Atna i nord, fv. 27 og elvene Setningen og Vulua) og Rondane sør.

Finnsjøfjellet

Finnsjøfjellet har en vært stabil vinterbestand på ca. 100 dyr. Vintertellingene i år viste 92 dyr. Med 20% tilvekst og fellingsprosent på 50, har fellingskvoten de siste årene vært på 40 dyr. Det søkes om en tilsvarende fellingskvote for 2019, fordelt med 10% fritt dyr, 55% fritt dyr under 50 kg og 35% kalv. Fordelingen er i tråd med bestandsplanen.

Rondane sør

Antall dyr som ble funnet ved minimumstillingene i 2019 var på 2179 dyr, dvs. en økning fra 2018 da de ble funnet 2082 dyr. Bestandsmålet er på 2300 dyr (figur 4).

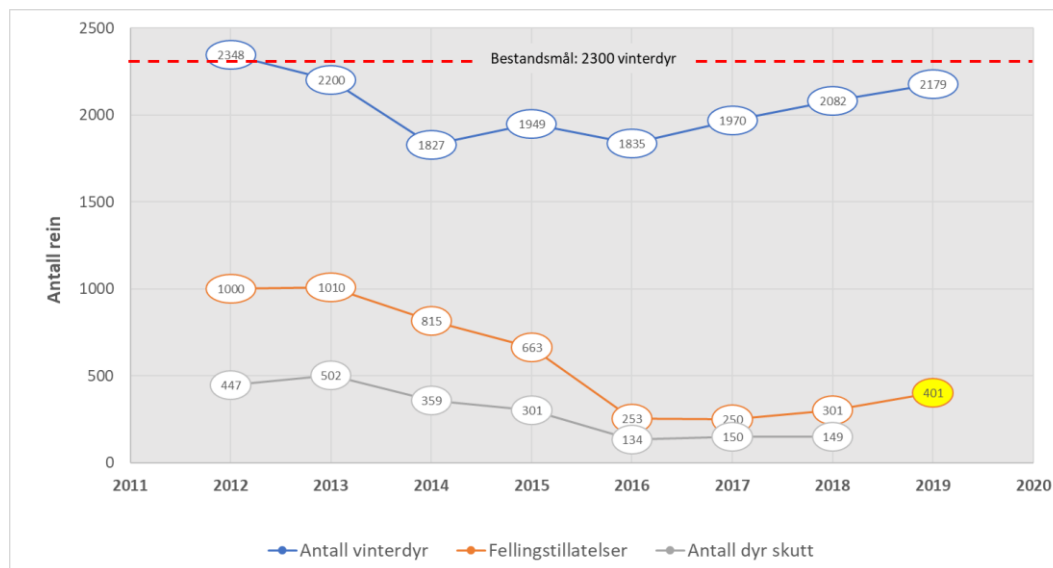

Figur 4. Bestandsutviklingen i Rondane Sør 2012-2028

Bestandsstørrelsen er likevel noe høyere enn det som den gradvise opptrappingen bestandsplanen for 2016-202 har lagt opp til. I bestandsplanen er målet for vinterbestanden i 2019 på 2029 dyr, mens det altså ble funnet 2179 dyr. Det kan derfor være grunnlag for noe større kvoter i Rondane Sør i 2019 enn foregående år. Utvalget søker om en kvote for 2019 på 401 dyr (ett kort gis som premie for minste skutte kalv foregående år).

Antall dyr som ble funnet ved minimumstillingene i 2019	2.179 dyr
+ Forventa tilvekst fram til jakta: 11% ¹	261 dyr
= Antatt bestandsstørrelse når jakta begynner	2.615 dyr

¹ Utvalget har ikke besvart spørsmålet om tilvekstprosent før saken gikk ut, slik at samme tilvekst% som i 2018 er benyttet.

Med en kvote på 401 dyr og 50% felling, vil dette gi 201 felte dyr. Dette vil da gi en teoretisk økning i vinterstammen fra 2019 til 2020 på 60 dyr.

Fordelingen foreslås i henhold til bestandsplanen: Fri bukk: 10 %, Fritt dyr under 50kg: 27,5 %, Bukk under 50kg: 27,5 % og Kalv: 35 %.

VURDERING

Ut fra naturmangfoldlovens bestemmelser er grunnlaget for et jaktuttak til stede. Dette er planlagt utført under ordinær jakt etter vanlig opplegg.

I Rondane Sør er antall vinterdyr under bestandsmålet. Utvalget har imidlertid vist hvordan de ønsker å øke bestanden gradvis de neste årene. Bestandsstørrelsen har økt raskere enn det som det ble lagt opp til i bestandsplanen. I bestandsplanen er målet for vinterbestanden i 2019 på 2029 dyr, mens det ble funnet 2179 dyr. Det kan derfor være grunnlag for noe større kvoter i Rondane Sør i 2019 enn foregående år.

FORSLAG TIL VEDTAK

Rondane sør villreinutvalg tildeles fellingskvoter for:

- Finnsjøfjellet: 40 frie dyr i samsvar med søknad og bestandsplan.
- Rondane sør for øvrig: 401 frie dyr i samsvar med søknad og bestandsplan.

STYRETS BEHANDLING

Bestandsstørrelsen har økt raskere enn planlagt. Den lave tilvekstprosenten i Rondane Sør er urovekkende, og det burde ha vært etablert et prosjekt for å se på årsaker. Både rovdyr og klauvråte er mulige forklaringer på den lave tilveksten. Rondane Sør Villreinutvalg har fått 150.000 kr. I år til å videreføre kadaversøk med hund.

VEDTAK

Rondane sør villreinutvalg tildeles fellingskvoter for:

- Finnsjøfjellet: 40 frie dyr i samsvar med søknad og bestandsplan.
- Rondane sør for øvrig: 401 frie dyr i samsvar med søknad og bestandsplan

2019/23 FORDELING AV TILTAKSMIDLER 2019

SAKSOPPLYSNINGER

Tiltaksmidlene består av tilbakeførte fellingsavgiftsmidler for Rondane Sør, Rondane nord og Sølnekletten for 2019, i alt kr. 142.074. Midlene er utlyst via mail til de tre villreinutvalgene, aktuelle fjellstyrer og kommuner, samt Norsk Villreinsenter Nord. I oversendelsesbrevet ble mottakerne av e-posten bedt om å gjøre utlysingen kjent for aktuelle søkere, f.eks. skoler.

Følgende søknader er registrert:

Søker	Tiltak	Kostnad prosjekter	Totalt søknadsbeløp
Villreinutvalget for Rondane Sør	- Tellinger (min., kalv, struktur) - Reg. av trekk og arealbruk Fampen - Reg. av trekk sørover	122.091*	40.000 10.000 10.000
Villreinutvalget for Rondane nord	-Minimums- og strukturtellinger - Registrering av kalvingsområder og tilstedeværelse i felt under villreinkalvinga	100.000 70.000	100.000 70.000
Sølnekletten Villreinområde	- Strukturtellinger - Minimums- og totaltellinger - Kjeveinnsamling - Ekstraarbeid, skrantesyke	30.000 30.000 20.000 10.000	20.000 20.000 15.000 5.000
Norman-prosjektet (Tidligere «Prosjekt Registrering av villreinen sin områdebruk innan randsonene i Rondane»)	-Registreringer i Gråhø/Tjønnsseterfjellet (Nord- og Sør-Fron) - Registreringer ved Veslefjellet/Kuva/Hardbakken(Dovre)	83.000	3.000
Dombås Fjellskole	Busstransport, kikkert, jervenduker	45.000	45.000
Folldal skole	Forprosjektering for fangstminnepark med ledegjerde, tre fangstgroper og infotavler ved skolen.	?	10.000
Følgeprosjekt i Rondane villreinområde; Villrein, ferdsel og forvaltning	Videreføring av NINAs FOU-prosjekt	860.000	50.000
SUM søknadsbeløp			

*Reelle kostnader i 2019

VURDERING

Alle søknadene ligger innenfor rammene av utlysingen (tiltak som: 1. Styrker forvaltningen av villreinstammen/ 2. Fremmer befolkningens forståelse og kunnskap for villreinen sin bruk av fjellområdene, særlig overfor barn og unge/ 3. Følger opp Regional plan for Rondane og Sølnekletten/ 4. Styrker kunnskapen om artes arealbruk i nåtid og fortid)

Hoveddelen av midlene har tidligere vært gitt til bestandsforvaltning og overvåking, dvs. utvalgenes arbeid. Praksis har vært å fordele tiltaksmidlene mellom de tre områdene i forhold til det som er tilbakeført av fellingsavgiftsmidler. Tiltaksmidlene de siste årene har utgjort:

2016: 183.768 kr.
2017: 147.094 kr.
2018: 168.574 kr.
2019: 142.074 kr.

Siden tiltaksmidlene avhenger av fellingsavgiftene, varierer den årlige tildelingen relativt mye. Når bestandstillingene viser redusert bestand i forhold til forventet antall dyr og utvalgene er ansvarlige og foreslår reduserte kvoter, medfører dette samtidig at potten med tiltaksmidler påfølgende år blir mindre. Overvåkingsbehovet reduseres imidlertid ikke, en hadde nær sagt tvert imot. I år der totalpotten av tiltaksmidler er liten, er det derfor vanskelig å prioritere andre søknader enn søknader om overvåking, siden bestandstillingene er helt nødvendige for en ansvarlig forvaltning.

Utenom villreinutvalgenes søknader er det kommet inn en søknad fra «Normann-prosjektet» om å videreføre registreringene av villreinens arealbruk i Gråhø/Tjønnsseterfjellet (Nord- og Sør-Fron) og ved Veslefjellet/Kuva/ Hardbakken (Dovre) og en søknad fra Dombås Fjellskole. «Normann-prosjektet». Dette er en videreføring av registreringer tidligere år, og supplerer det pågående FOU-prosjektet for Rondane med GPS-merka simler ved at en får oversikt over bukkene sin arealbruk. Villreinnemnda søkes om i alt 9.000 kr. for 2019-2021. Prosjektet har en total kostnad på 249.000 for de tre årene samla sett. Prosjektet har brakt fram nyttig kunnskap bl.a. for nemndas saksbehandling, og det er viktig å følge utviklingen i villreinens bruk av de områdene som inngår. Det anbefales derfor at søknaden innvilges også for 2019.

Dombås Fjellskole er en leirskole med elever fra Sør-, Vest- og Midt-Norge. Undervisning om villreinen i Rondane og Dovre er en del av det faste opplegget. De søker om midler til busskjøring og innkjøp av utstyr (kikkert/Jervenduker), i alt kr. 45.000.

Folldal skole har i flere år arbeidet med å øke elevens forståelse for villreinens historie og villreinforvaltning, bl.a. gjennom samarbeid med Norsk villreinsenter nord på Hjerkin. Skolen ønsker nå å bygge en fangstminnepark nær skolen. Elevene skal delta i planlegging og bygging, og det skal også settes opp informasjonstavler, slik at området kan brukes av alle. Skolen søker om kr. 10.000 til forprosjektering.

Otta ungdomsskole har også vært i telefonisk kontakt med sekretæren. Arbeidet ved skolen ble presentert for nemnda på styremøtet i februar 2018. Etter å ha blitt kjent med tilskuddsrammen og tidligere års prioriteringer, valgte skolen å ikke sende en søknad. Dersom nemnda velger å tildele midler til skolesektoren, bør imidlertid også Otta skole tas med i vurderingen.

NINAs videreføring av FOU-prosjekter er viktig, jfr. referatsak om nymerking av villrein med GPS-sendere. Med de midler nemnda har for inneværende år, vil det ikke være mulig å dekke tilskuddet til FOU-prosjektet uten reduksjon av drifta i nemnda. Det foreslås at nemnda forsøker å finne tilskudd til FOU-prosjektet over andre poster enn tiltaksmidlene, men at tilskuddet reduseres til 25.000 kr.

Dersom en holder midler til registreringene av villreinenes bruk i Gråhø/Tjønnsseterfjellet og Veslefjellet/Kuva utenfor, foreslås det at det resterende beløpet, kr. 139.074, fordeles i forhold til det som er tilbakeført av fellingsavgiftsmidler. Fordelingen blir da som følger:

- Rondane N: 37.5% = 52.153 kr.
- Rondane S: 31.3% = 43.530 kr.
- Sølnekletten: 31.2% = 43.391 kr.

FORSLAG TIL VEDTAK

Tiltaksmidlene for 2019 tildeles som følger:

Villreinutvalget for Rondane Sør	43.530 kr.
Villreinutvalget for Rondane nord	52.153 kr.
Sølnkletten Villreinområde	43.391 kr.
Prosjekt <i>Registrering av villreinen sin områdebruk innan randsonene i Rondane</i>	3000 kr.
SUM	142.074 kr.

Villreinnemnda forsøker å finne tilskudd til FOU-prosjektet over andre poster enn tiltaksmidlene. Tilskuddet reduseres til 25.000 kr.

STYRETS BEHANDLING

Styret fastslo at de ikke har annet valg enn å følge forslaget til vedtak, med de rammer det har til rådighet. Utvalgene trenger midlene til sine tellinger, som er nødvendige for en forsvarlig forvaltning. Nemnda ønsker sterkt å støtte skoleprosjekter, men har ikke midler til dette. Det ble bedt om at skoleprosjekt-søkere ble gjort oppmerksomme på tilbudene fra Villreinsenteret/nasjonalparkstyret.

VEDTAK

Tiltaksmidlene for 2019 tildeles som følger:

Villreinutvalget for Rondane Sør	43.530 kr.
Villreinutvalget for Rondane nord	52.153 kr.
Sølnkletten Villreinområde	43.391 kr.
Prosjekt <i>Registrering av villreinen sin områdebruk innan randsonene i Rondane</i>	3000 kr.
SUM	142.074 kr.

Villreinnemnda forsøker å finne tilskudd til FOU-prosjektet over andre poster enn tiltaksmidlene. Tilskuddet reduseres til 25.000 kr.

2019/24 STOR-ELVDAL - OPPSTARTSVARSEL OG PLANPROGRAM FOR KOMMUNEPLANENS AREALDEL 2019-2040

SAKSOPPLYSNINGER

Stor-Elvdal kommune har sendt forslag til planprogram for Kommuneplanens arealdel 2019-2040 på høring. Kommunene skriver at:

«Det ble utarbeidet et felles planprogram for samfunnsdelen og arealdelen, vedtatt 20.12.2017, men det anses at det er behov for nytt planprogram for arealdelen. Dette fordi man nå har

kommet fram til klare arealstrategier i samfunnsdelen samt at det er behov for å revidere fremdriftsplan og konkretisere hva man ønsker innspill på og hvordan slike innspill til arealdelen bør utformes for å kunne tas i betraktning».

Villreinnemnda behandlet det første planprogrammet i sak 2017/40, med følgende vedtak:

«Villreinen i Rondane-området er under sterkt press, og villreinnemnda for Rondane og Sølknletten vil oppfordre kommunen til å legge dette som et hovedpremiss for kommuneplanarbeidet. Det er bl.a. viktig at kommunen legger den nye kunnskapen om villreinens bruk i Fampen-området til grunn for utarbeidelsen av arealdelen i kommuneplanen (Villreinen i Rondane sørområde – Fampen - NINA Rapport 1300). Rapporten viser at Fampen-området er et svært viktig område for villreinen i Rondane Sør. Det er særlig viktig å unngå inngrep/tiltak som hindrer trekk ut og inn av Fampen-området ved Imsdalsvola og mot Skjerdingen.

Nemnda oppfordrer også kommunen til å vurdere muligheten for sentrumsnær hytteutbygging, som alternativ til hyttebygging i fjellområdene. Det er positivt at kommunen vil utarbeide en sti- og løypeplan, og en bør i denne planen se på mulighetene for å kanalisere ferdsel bort fra villreinens leveområder.

Når forslaget til ny kommuneplan sendes på høring, er det viktig at forslaget inneholder en samlet oppsummering av de ulike endringsforslagene som er knyttet til fritidsbebyggelse, og hvilken totalbelastning dette vil utgjøre for ferdsel inn i villreinens leveområder (jfr. naturmangfoldlovas §10).

Villreinnemnda tilrår også at kommunen differensierer maksimalstørrelsen på fritidseiendommer i ulike områder i kommuneplanprosessen.

Villreinnemnda ber om å bli satt på listen over høringsparter.»

I forhold til villreinhensyn er det små endringer i det nye planprogrammet.

FORSLAG TIL VEDTAK

Villreinnemnda for Rondane-Sølknletten viser til sitt innspill til kommuneplanens samfunnsdel og arealdel 2017-2040, oversendt 17.08.2017.

Ved konsekvensvurderinger som berører villreinens leveområder bør følgende rapporter legges til grunn:

- Jordhøy, P. (Red), 2008. Villreinen i Rondane - Sølknletten. Kunnskapsstatus og leveområdet. NINA Rapport 339.
- Strand, O., V. S. Gundersen, O., M. Panzacchi, O. Andersen, T. Falldorf, R. Andersen, B. Van Moorter, P. Jordhøy & K. Fangel. Ferdsel i villreinens leveområder. Norsk Institutt for naturforskning. NINA Rapport 551.
- Jordhøy, P., Ruud, H. P. og Lie, T. 2017. Villreinen i Rondane sørområde – Fampen. Status og arealbruk. NINA Rapport. 1300.

Nemnda viser til uttale ved forrige utsendelse, og har ikke ytterligere merknader til det nye planprogrammet for kommuneplanens arealdel.

VEDTAK

Villreinnemnda for Rondane-Sølnkletten viser til sitt innspill til kommuneplanens samfunnsdel og arealdel 2017-2040, oversendt 17.08.2017.

Ved konsekvensvurderinger som berører villreinens leveområder bør følgende rapporter legges til grunn:

- Jordhøy, P. (Red), 2008. Villreinen i Rondane - Sølnkletten. Kunnskapsstatus og leveområdet. NINA Rapport 339.
- Strand, O., V. S. Gundersen, O., M. Panzacchi, O. Andersen, T. Falldorf, R. Andersen, B. Van Moorter, P. Jordhøy & K. Fangel. Ferdsel i villreinens leveområder. Norsk Institutt for naturforskning. NINA Rapport 551.
- Jordhøy, P., Ruud, H. P. og Lie, T. 2017. Villreinen i Rondane sørområde – Fampen. Status og arealbruk. NINA Rapport. 1300.

Nemnda viser til uttale ved forrige utsendelse, og har ikke ytterligere merknader til det nye planprogrammet for kommuneplanens arealdel.

Tillegg etter møtet:

Det ble etter møtet foreslått å sende en presisering av vedtaket angående trekkveier ved Piggvola. Følgende tilleggskommentarer er sendt kommunen:

«Nemnda har i sitt vedtak vist til NINA rapport 1300 der det poengteres at det er viktig å sikre villreinen mot inngrep som påvirker trekk inn og ut av Fampen mot Imsdalsvola / Skjerdingen. Nemnda vil understreke at også trekket langs med fjellmassiva nær Piggvola i nordvest – sørøst lei, må ivaretas. Nemnda viser for øvrig til anbefalingene i NINA Rapport 1300».

2019/25 RONDANE NP – RIVING OG NYOPPFØRING AV BU OG UTEDO VED RAUDHAMRAN

SAKSOPPLYSNINGER

Rondane-Dovre nasjonalparkstyre har mottatt søknad fra Dovre fjellstyre om riving og nyoppføring av bu og utedo ved Raudhamran i Rondane nasjonalpark. Nasjonalparkstyret ber om uttale til saken.

Bua ble oppført i 1938, og Dovre fjellstyre overtok bua i 1975. Bua er i så dårlig forfatning at restaurering ikke anses som et alternativ. Bua står åpen og brukes i hovedsak av fjelloppsynet i oppsynssammenheng og av villreinjegere som ofte er innoen når været i området er dårlig.

Søker har ikke lagt ved tegninger som viser utforming av nye bygninger, men det opplyses at ny bu ønskes i samme utførelse og størrelse som eksisterende bu (5.8 x 3.3 m). Det er ikke utdeo her i dag, og det søkes om å sette opp utedo med plass til lagring av ved (1.2x2 m)



Figur 5. Bilde av nåværende bu og ønsket plass for utedo

Forholdet til Regional plan for Rondane-Sølnkletten

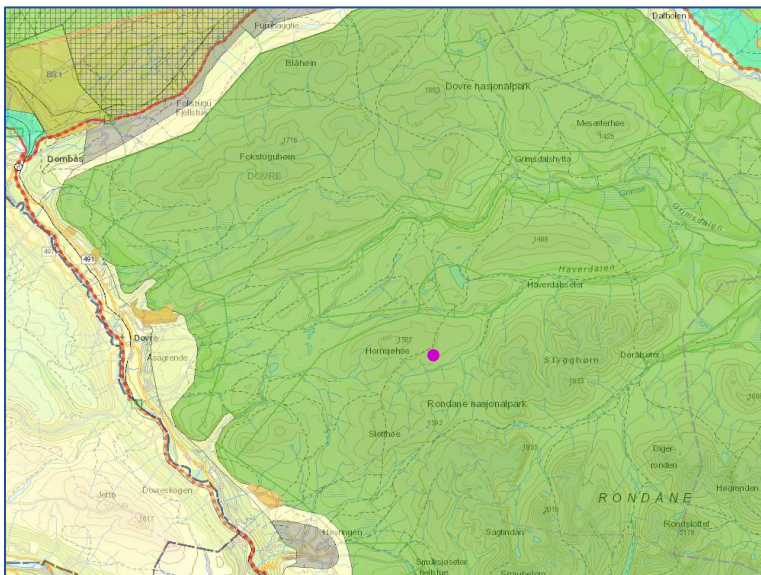

Figur 6. Plassering av Raudhammerbua vist med lilla prikk

Bua ligger inne i nasjonalt villreinområde, 11-12 km fra Høvringen i luftlinje. I retningslinjene for nasjonalt villreinområde heter det bl.a. at «*Ny utbygging eller andre tekniske inngrep som kan forringe nasjonalt villreinområde skal unngås*».

Villreins arealbruk

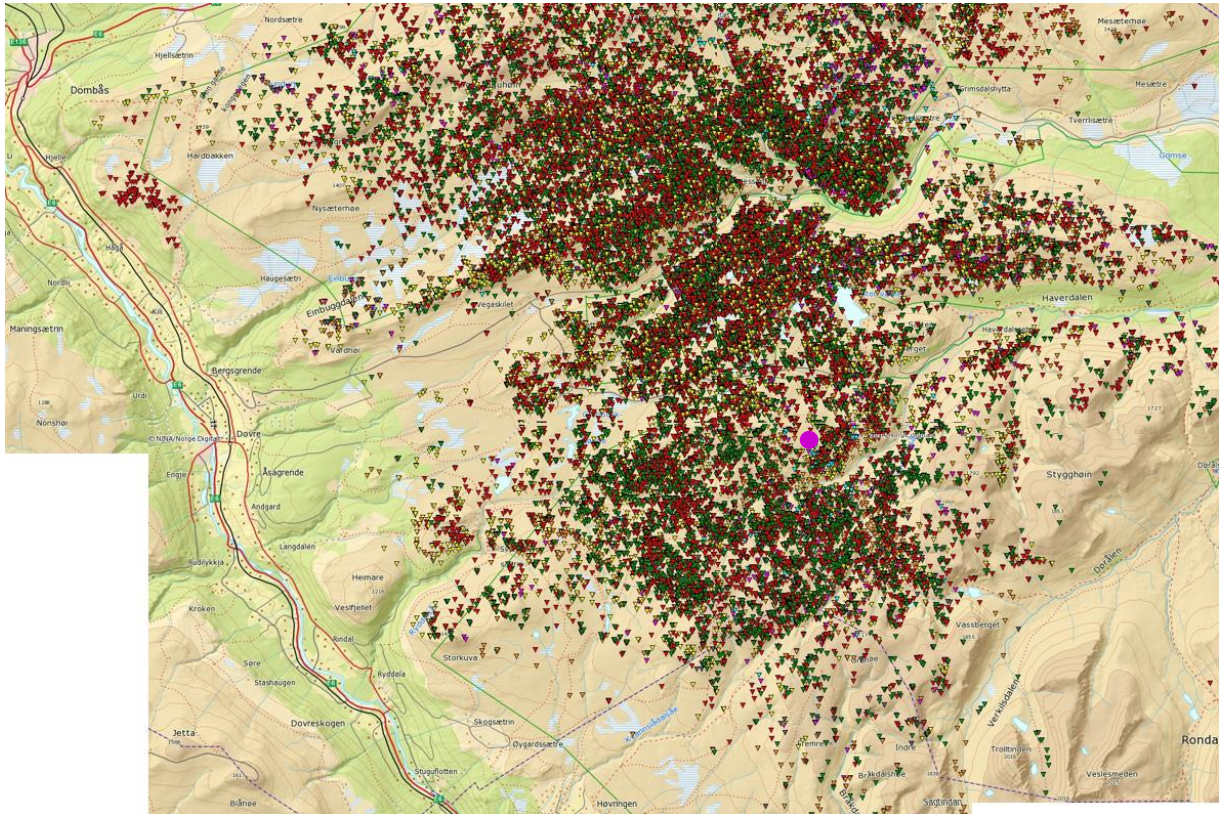

Figur 7. GPS-posisjoner merka simler 2009-2016 (fra www.old.dyreposisjoner.no)
Omtrentelig plassering av hytta vist med lilla prikk.

I NINA-rapport 1013 beskrives Sletthøe-Gråhøe som et funksjonelt viktig refugieområde for villreinen sommerstid.

Behandling av tilsvarende saker

For buer/hytter i nasjonalt villreinområde som er åpne for allmenheten har nemnda godtatt at gamle buer/hytter rives og at det settes opp ny hytte/bu av samme størrelse som eksisterende hytte/bu:

Øyer Fjellstyre søkte i 2018 om å erstatte ei eksisterende bu med ei ny bu (sak 2018/13 og 2018/32). Det ble i denne saken søkt om en vesentlig større bu enn den eksisterende bua. Villreinnemnda frarådte dispensasjonen, og påklagde kommunestyrets vedtak om å tillate dispensasjon. Nemnda oppfordra til at det ble sett på alternative løsninger for ei ny bu, der areal og sengeplasser tilsvarte eksisterende bu, og der det ikke ble gitt muligheter for å reservere bua i forkant.

Se også sak 2018/18 om riving og oppsetting av ny gjeterhytte ved Øyungen i Ringsaker kommune.

VURDERING

Det er stor ferdsel i Rondane nord, og villreinen er pressa fra flere kanter. Hytta ligger i et område villreinen fortsatt bruker. Hytta ligger relativt nær stien mellom Høvringen og Dørålseter/Grimsdalshytta over Sletthøe. I forvaltningsplanen for de store verneområdene i Rondane fra 2009 beskrives stien som konfliktfylt i forhold til villreinens bruk sommerstid, og det ble vurdert å fjerne t-merkingen på stien. Med liten bruk og siden stien er del av et langtursystem ble det imidlertid valgt å beholde merkingen, men at ferdselen skulle overvåkes. Det ble også varslet ny vurdering ved revisjon av forvaltningsplanen. NINA har målt ferdselen ut fra Høvringen mot Sletthø i fem år siden 2009, sist gang i 2017. Registreringene har variert sterkt, men det har ikke vært registrert noen økning i bruken av stien siden 2009.

Dette er et område det derfor er ønskelig at det ikke blir større trafikk inn i. Dagens hytte har omfattende råte og muggskader, og er sannsynligvis en lite attraktiv overnattingsmulighet. Dagens bruk av hytta beskrives å være liten. Ei ny hytte vil bety en vesentlig økt standard, og det er derfor en risiko for at bruken vil kunne øke. For å unngå dette bør det stilles som krav at bua skal være låst utenom reinsjakta. (Sel Fjellstyre praktiserer en slik løsning for sine buer).

Fjellstyret har ikke levert tegninger for hytta, så en må forutsette at endelig godkjenning fra nasjonalparkstyret avventer disse.

FORSLAG TIL VEDTAK

Raudhammerbua ligger i et viktig sommerområde for villreinen. Det er derfor viktig å unngå økt ferdsel inn i området. Ei ny hytte som står åpen vil kunne føre til økt ferdsel. Ut fra fjellstyrets behov for tilsynsbu vil imidlertid ikke nemnda motsette seg at fjellstyret gis tillatelse til at det bygges opp ei ny bu med samme størrelse og sengeplasser som eksisterende bu. Oppføring av en mindre utedo kan også tillates, gitt at plasseringen blir lite synlig. Villreinnemnda mener imidlertid at det må settes vilkår om at bua skal være låst utenom villreinjakta, og at bua ikke skal lånes/leies ut til andre enn oppsyn utenom denne perioden.

STYRETS BEHANDLING

Hytta ble opprinnelig bygd i forbindelse med malmuttak, og er overtatt av fjellstyret de seinere årene. Bua står åpen, men bruken er liten. Bua ligger i villreintrekket.

Forslaget til vedtak ivaretar den gamle jaktkulturen. En åpne, restaurert bu blir fort et turmål. Stenging av bua ble diskutert i forhold til sikkerhetsaspektet. Det kan være viktig at fjellvandrere får søkt ly vinterstid. Det ble diskutert om dette kan løses på andre måter, som et lite skap med nøkkel og glassdør som kan knuses i en nødssituasjon. Hvis bua har vindfang er det mulig å la ytterdøra stå åpen.

Diskusjonen endte med enighet om at ei bu i et så viktig og i dag uforstyrret villreinområde ikke bør være åpen for allmenheten.

VEDTAK

Raudhammerbua ligger i et viktig sommerområde for villreinen. Det er derfor viktig å unngå økt ferdsel inn i området. Ei ny hytte som står åpen vil kunne føre til økt ferdsel. Ut fra fjellstyrets behov for tilsynsbu vil imidlertid ikke nemnda motsette seg at fjellstyret gis tillatelse til at det bygges opp ei ny bu med samme størrelse og sengeplasser som eksisterende bu. Oppføring av en mindre utedo kan

også tillates, gitt at plasseringen blir lite synlig. Villreinnemnda mener imidlertid at det må settes vilkår om at bua skal være låst utenom villreinjakta, og at bua ikke skal lånes/leies ut til andre enn oppsyn utenom denne perioden.

2019/26 DOVRE NP – ORGANISERTE TURER TIL KATTUGLEHØ OG PIKHETTA

SAKSOPPLYSNINGER

Rondane-Dovre nasjonalparkstyre har mottatt søknad om organiserte turer til Kattuglhø og Pikhetta sommeren 2019, og ber om uttale fra Villreinnemnda. Grimsdalshytta AS ønsker å ta med grupper på inntil 15 personer på guida turer i Dovre nasjonalpark. Turene skal delvis foregå utenfor merka sti. Det søkes om inntil 8 turer (4 turer til Pikhetta og 4 turer til Kattuglehø) i juli måned.

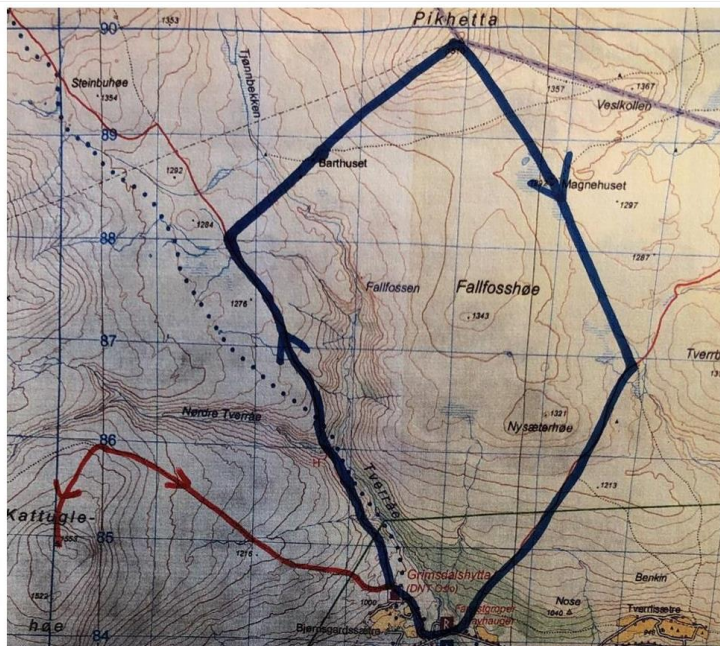

Figur 8. Kart over traséer for planlagte turer. Turen til Pikhetta følger T-merka sti ut fra/til Grimsdalshytta

Forholdet til Regional plan for Rondane-Sølnkletten

De omsøkte turene går gjennom nasjonalt villreinområde. Retningslinjene for nasjonalt villreinområde sier bl.a.:

«Større arrangement, konkurranser, aktiviteter og lignende skal legges til områder, traséer og tider der de kommer i minst mulig konflikt med villrein, og der de kan skape størst mulig ringvirkninger for lokalsamfunnet.....Organiserte aktiviteter og opplevelser bør i størst mulig grad benytte eksisterende vegnett og godt merkede stier og løyper».

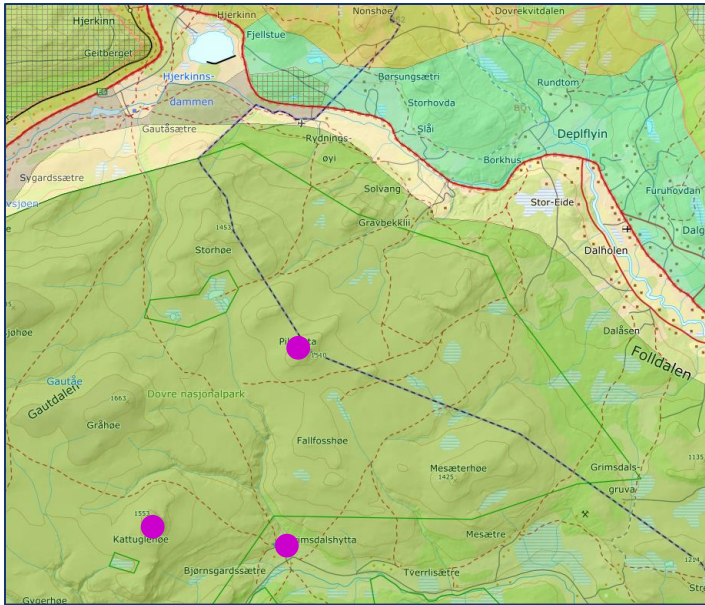

Figur 9. Turmål og utgangspunkt i forhold til regional plan

Villreinenens arealbruk

Villreinenens arealbruk er kartlagt gjennom GPS-posisjoner fra merka simler (se figur 9). De to turtraséene ligger i områder som villreinen bruker.

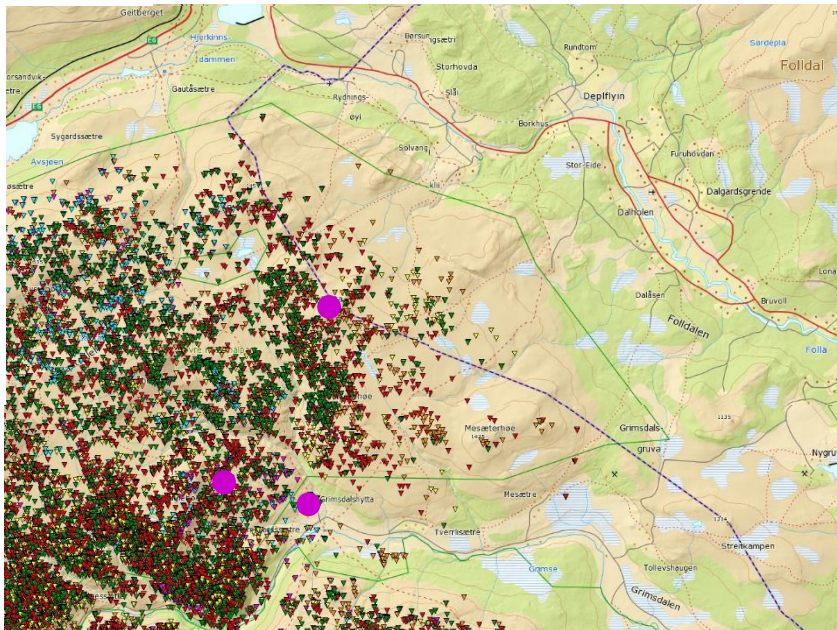

Figur 9. GPS-posisjoner merka simler 2009-2016 (fra wwwold.dyreposisjoner.no)

VURDERING

Dette er tredje søknad om tiltak i området mellom Grimsdalen og E6 over Dovrefjell i 2019 som villreinnemnda har til uttale. Dette er et område med relativt lite ferdsel i dag, og dermed viktige områder for villreinen. Men også her ser en at ønskene om mer tilrettelegging/bruk er økende. I tillegg til årets søknader arbeides det med planer om å ruste opp gamle kongeveg fra Dovre til Fokstua og det ønskes utplassert en rekke turposter i området. Det meste av tiltakene ligger innenfor nasjonalt villreinområde. Når hver enkelt sak vurderes for seg, er det vanskelig å peke på at tiltakene isolert sett har negative konsekvenser for villreinen. Det er imidlertid ingen gitt å kunne forutsi når den samla belastningen blir for stor for villreinen. Her er det viktig at nasjonalparkstyret har en føre-var-holdning, og ser de ulike søknadene i sammenheng. NINAs forslag om å etablere et fokusområde i Grimsdalen som følger utviklingen med data på villrein og ferdsel/trafikk, bør følges opp.

De organiserte turene vil dels følge t-merka stier, men også gå utenfor. 8 turer i løpet av juli med opptil 15 deltakere er relativt mye i et område med lite ferdsel. Markedet for guida turer er ikke vurdert, men det er ikke utenkelig at dersom det blir bra etterspørsel, vil bedriften ønske å gjennomføre slike turer også i første del av august, dvs. tida for høgsesong i fjellet.

Nasjonalparkstyret er i ferd med å utarbeide retningslinjer for organisert ferdsel i området Høvringen-Rondvassbu, som vil gi videre rammer for organisert ferdsel enn dagens forvaltningsplan. Det er uheldig dersom styret gjennom dispensasjonspraksis åpner opp for ytterligere organisert ferdsel, uten en helhetsvurdering gjennom revisjon av forvaltningsplanen.

FORSLAG TIL VEDTAK

Nasjonalparkstyret for Rondane-Dovre er i ferd med å utarbeide retningslinjer for organisert ferdsel i området Høvringen-Rondvassbu, som vil gi videre rammer for organisert ferdsel enn dagens forvaltningsplan. Det er uheldig dersom styret gjennom dispensasjonspraksis åpner opp for ytterligere organisert ferdsel, uten en helhetsvurdering gjennom revisjon av forvaltningsplanen.

Villreinnemnda vil derfor frarå at dispensasjon innvilges som omsøkt. Dersom nasjonalparkstyret likevel finner å innvilge dispensasjon til slike turer, bør disse avgrenses til Kattuglehøa og avgrenses til så få turer som er nødvendig i forhold til å teste ut etterspørselen. I forhold til revisjon av forvaltningsplanen kan det være nyttig å vite hvilken etterspørsel slike turer har.

STYRETS BEHANDLING

Uheldig å fravike forvaltningsplanen.

VEDTAK

Nasjonalparkstyret for Rondane-Dovre er i ferd med å utarbeide retningslinjer for organisert ferdsel i området Høvringen-Rondvassbu, som vil gi videre rammer for organisert ferdsel enn dagens forvaltningsplan. Det er uheldig dersom styret gjennom dispensasjonspraksis åpner opp for ytterligere organisert ferdsel, uten en helhetsvurdering gjennom revisjon av forvaltningsplanen.

Villreinnemnda vil derfor frarå at dispensasjon innvilges som omsøkt. Dersom nasjonalparkstyret likevel finner å innvilge dispensasjon til slike turer, bør disse avgrenses til Kattuglehøa og avgrenses til så få turer som er nødvendig i forhold til å teste ut etterspørselen. I forhold til revisjon av forvaltningsplanen kan det være nyttig å vite hvilken etterspørsel slike turer har.

2019/27 RONDANE NP – ORGANISERT RIDNING -IVARSLÅE, KUVA, HØVRINGEN

SAKSOPPLYSNINGER

Rondane-Dovre nasjonalparkstyre har mottatt søknad om organisert ridning i området Ivarslåe-Kuva-Høvringen sommeren 2019, og ber om uttale fra Villreinnemnda. Det søkes om å gjennomføre en tur sommeren 2019. Søker er et firma som har hatt rideskole i vinterhalvåret siden 2012, og som sommerstid arrangerer turer og leirer. Siden 2017 har de hatt base på Ivarslåe, med turer i hovedsak på opparbeida stier og veier utenom nasjonalparken. Firmaet ønsker nå å utvikle tilbudet med en 6-dagers tur gjennom nasjonalparken. Ruta gjennom nasjonalparken er vist på figur 10.

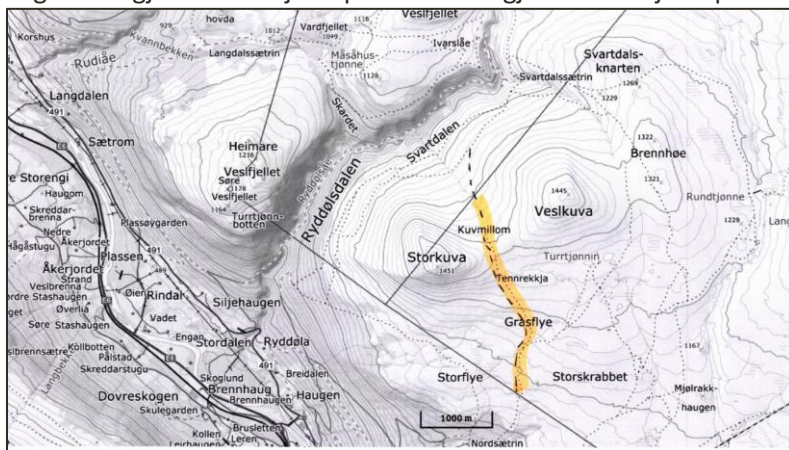

Figur 10. Den del av ridetraséen som er planlagt innenfor Rondane nasjonalpark

Forholdet til Regional plan for Rondane-Sjøinkletten

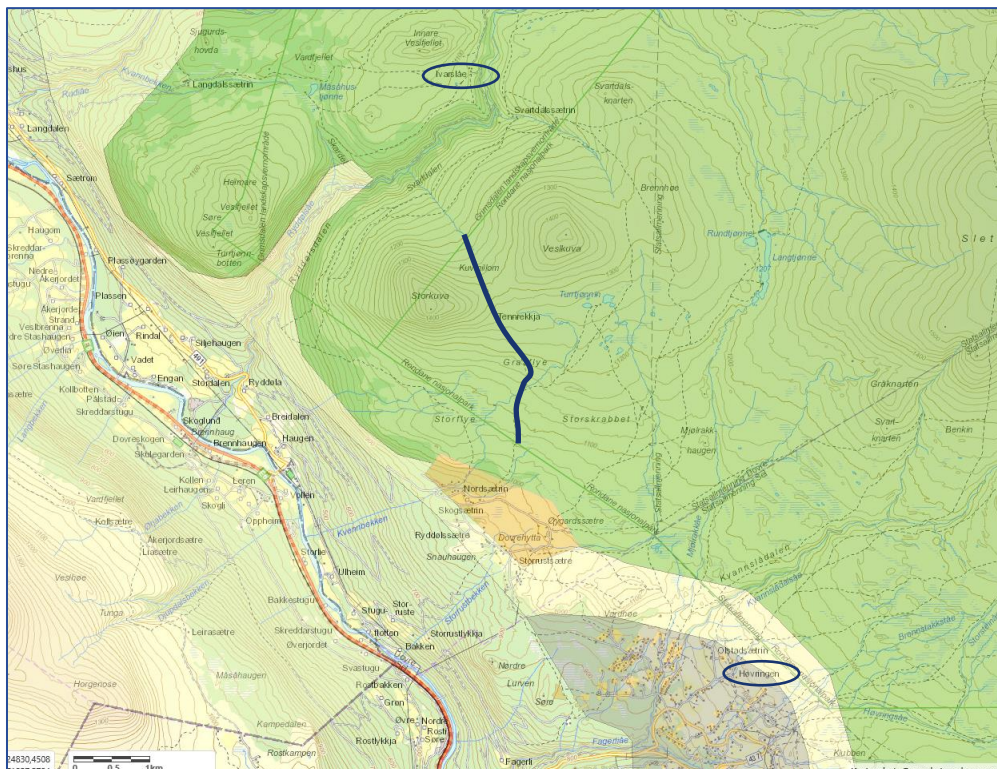

Figur 11. Omsøkt rute gjennom nasjonalparken

Den omsøkte ruta i nasjonalparken går gjennom nasjonalt villreinområde. Av start- og stoppunktet for turen framgår det at en lengre strekning av turen vil gå gjennom nasjonalt villreinområde. Retningslinjene for nasjonalt villreinområde sier bl.a.:

«Større arrangement, konkurranser, aktiviteter og lignende skal legges til områder, trasèer og tider der de kommer i minst mulig konflikt med villrein, og der de kan skape størst mulig ringvirkninger for lokalsamfunnet.....Organiserte aktiviteter og opplevelser bør i størst mulig grad benytte eksisterende vegnett og godt merkede stier og løyper».

Villreins arealbruk

Traseem ligger innenfor det området i Dovre som inngår i prosjektet «Registrering av villreinen sin områdebruk innan Gråhø/Tjønnseterfjellet i Nord-Fron og Sør-Fron og i Veslefjellet/Kuva i Dovre». Her er det foretatt registreringer siden 2013. Fra årsrapporten for Veslefjellet - Kuva 2018 heter det bl.a.:

Det er i hovudsak bukkflokkar som oppheld seg i områda Veslfjellet – Kuva i vårmånadene april/mai. Dei austlege delane ned mot skoggrensa er truleg dei viktigaste vårbeita for bukkane.Utover sommaren oppheld flokkane seg for det meste i høgareliggende område. Fyrst frå midten av august og utover hausten har det vore vanleg at flokkane har trekt lengre ned i terrenget. I løpet av villreinjakta vart det observert rein langt ned i bjørkeskogen ved Eftansåa.

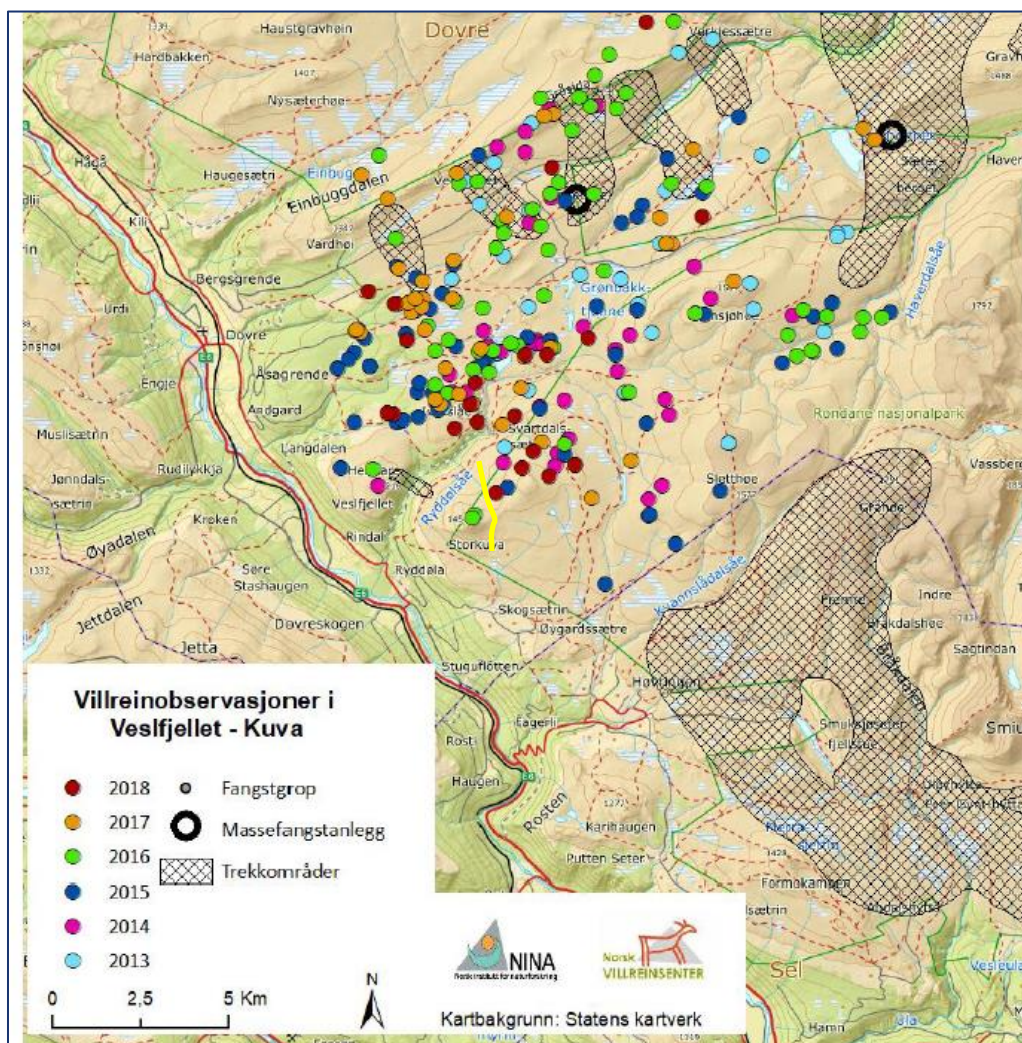

Figur 12. Utbredelse av flokkobservasjonene i Kuva-Gråside i perioden 2013-2018. Ca-plassering av omsøkt stisegment er markert med gult.

Forvaltningsplanen for de store verneområdene i Rondane

Forvaltningsplanen for Rondane har soner der ridning på merkede stier tillatt uten søknad. Omsøkte strekning ligger utenfor de nevnte sonene. Ridningen vil også foregå utenfor merkede eksisterende stier godkjent i forvaltningsplanen. Forvaltningsplanen omtaler organisert bruk av hest særskilt (s. 79), og peker ut noen områder/strekninger der slik aktivitet vil kunne tillates. Det omsøkte området er ikke nevnt blant disse.

VURDERING

Forvaltningsplanen for de store verneområdene i Rondane er et resultat av en omfattende prosess og en helhetlig avveining mellom bruk og vern. Det er derfor uheldig å fravike denne, ikke minst i forhold til presedenshensyn. Nasjonalparkstyret er i ferd med å utarbeide retningslinjer for organisert ferdsel (jfr. sak 2019/12) i området Høvringen-Rondvassbu som vil gi videre rammer for organisert ferdsel enn dagens forvaltningsplan. Det er uheldig dersom styret gjennom dispensasjonspraksis åpner opp for ytterligere organisert ferdsel, uten en helhetsvurdering gjennom revisjon av forvaltningsplanen.

Området turen skal gå gjennom er av de områder som de siste årene er gitt særlig oppmerksomhet i villreinregistreringene i Rondane. I dette nordvestre «hjørnet» av Rondane nasjonalpark er ferdselsnivået lavere enn i de sentrale delene av nasjonalparken. Det er derfor lite ønskelig å øke ferdselen i dette området. Det søkes riktignok om kun én tur i løpet av sommeren. I og med at søker ser på dette som et utviklingsarbeid, og benevner turen som en «premiumtur», vil en imidlertid måtte påregne at det vil bli søkt om tilsvarende turer også kommende år.

FORSLAG TIL VEDTAK

Nasjonalparkstyret er i ferd med å utarbeide retningslinjer for organisert ferdsel i området Høvringen-Rondvassbu, som vil gi videre rammer for organisert ferdsel enn dagens forvaltningsplan. Det er uheldig dersom styret gjennom dispensasjonspraksis åpner opp for ytterligere organisert ferdsel, uten en helhetsvurdering gjennom revisjon av forvaltningsplanen.

I det nordvestre «hjørnet» av Rondane nasjonalpark er ferdselsnivået lavere enn i de sentrale delene av nasjonalparken, og det er lite ønskelig å øke ferdselen her. Selv om det kun søkes om en tur i 2019, vil en måtte påregne at det vil bli søkt om tilsvarende turer også kommende år.

Villreinnemnda frarår derfor at søknaden innvilges.

STYRETS BEHANDLING

Uheldig å fravike forvaltningsplanen. Turen går gjennom observasjonsområdet for «Normann-prosjektet»

VEDTAK

Nasjonalparkstyret er i ferd med å utarbeide retningslinjer for organisert ferdsel i området Høvringen-Rondvassbu, som vil gi videre rammer for organisert ferdsel enn dagens forvaltningsplan. Det er uheldig dersom styret gjennom dispensasjonspraksis åpner opp for ytterligere organisert ferdsel, uten en helhetsvurdering gjennom revisjon av forvaltningsplanen.

I det nordvestre «hjørnet» av Rondane nasjonalpark er ferdselsnivået lavere enn i de sentrale delene av nasjonalparken, og det er lite ønskelig å øke ferdselen her. Selv om det kun søkes om en tur i 2019, vil en måtte påregne at det vil bli søkt om tilsvarende turer også kommende år.

Villreinnemnda frarår derfor at søknaden innvilges.

2019/28 BEFARING HØSTEN 2019: Forslag til opplegg

Alvdal er i gang med å utarbeide kommuneplanens arealdel, og hyttebygging er et aktuelt tema. Det foreslås derfor å starte onsdag 18. september i Alvdal med lunch og orientering om kommuneplanarbeidet. Deretter drar vi ut til aktuell(e) lokalitet(er) for hyttebygging.

Villreinsenteret på Hjerkin kan ta imot oss dagen etter, for å gi en orientering, særlig om arbeidet rettet mot skolene. Villreinsenteret har et fast opplegg med nasjonalparkstyret for Rondane-Dovre hvor de tilbyr naturveiledning til en skole i hver kommune og der en av naturveilederne står for den praktiske gjennomføringen ute i felt i den enkelte kommune (noen vil heller til Hjerkin). I 2018 var det gjennomført opplegg med skoler i 5 kommuner. Vi kan også låne møtelokaler på Villreinsenteret resten av dagen.

Kongsvold Fjellstue er et aktuelt overnattingssted (10 minutter nord for Hjerkin).

VEDTAK

Opplegget godkjennes.

2019/29 IDEDUGNAD: POLITIKEROPPLÆRING ETTER HØSTENS KOMMUNSTYREVALG

Villreinforum har som nevnt sendt et brev til rådmennene i kommunene rundt Rondane-Sølnkletten med oppfordring om at villreinutfordringene er av de tema som blir belyst i politikeropplæringen. På møtet ble det derfor gjennomført gruppearbeid for å diskutere følgende:

1. Hva bør sies om utviklinga i området som helhet
2. Hva er hovedutfordringene/konfliktområdene i den enkelte kommune?

Det kom fram at det er svært store forskjeller i kommunene rundt bevissthetsnivå/oppmerksomhet rundt villreinspørsmål. På den ene sida har en Dovre og Folldal med areal i flere villreinområder og der villrein er høyt på dagsorden, til Åmot og Ringsaker der mange knapt vet at det er villrein innenfor kommunegrensene. I disse kommunene er det en fare for at villreinspørsmål ikke blir prioritert i politikeropplæringa. Her kan det derfor være aktuelt med en folder som deles ut til politikerne.

Flere var inne på at diskusjonene lokalt fort blir veldig svart-hvitt, dvs. reinen er et hinder for alle utvikling kontra det er snart ikke villrein igjen... Det er derfor å viktig å peke på de utviklingsmuligheter som finnes, og at det ikke bare er fokus på begrensninger

Det ble også en del diskusjoner rundt budskap, formidlingsmåte, tidspunkt for informasjon osv., og det er mye som tyder på at det langt på vei er behov for skreddersydde opplegg i hver kommune. Det var imidlertid enighet om at det bør være en felles bolk om det regionale perspektivet, med følgende punkter:

1. Viktigheten av villrein: Som en sa; det er ikke en med nikkens på landbrukskontoret som har funnet på at villreinen er viktig; ulv har vi alle steder, villrein har vi bare her. Så de internasjonale forpliktelsene og hvor sjelden reinen er, og at den er på rødlista internasjonalt er viktig å få fram.
2. Villreinens arealbruk og sesongmessige variasjoner: Hvorfor ser ikke folk rundt Furusjøen rein når de er på hytta midt i fellesferien?? Vi forteller folk at reinen bruker områdene, men de ser den jo aldri/sjelden....
3. Presset som er på arealene, både hytter og alle mulige tiltak ellers, jfr. figur over søknader nemnda har behandlet (denne bør oppdateres til å omfatte hele nemndsperioden).

Formidlingsform ble også diskutert, f.eks. om det er mulig å lage en video med de regionale utfordringene.

KS tilbyr en pakke til kommunene på folkevalgtopplæring. Hadde det vært mulig å få med villreinforvaltning i denne?

Innspillene samles hos sekretæren, og tas med i videre arbeid. Det jobbes videre med samarbeid mot Villreinsenteret og NINA.

Nemdsmedlemmene purrer rådmannen i egen kommune om brevet som er sendt fra Villreinforum om politikeropplæring, se:

<https://static1.squarespace.com/static/530364efe4b0c37a4004ec79/t/5c9ca295e4966bc830e3afa8/1553769109893/Politikeroppl%C3%A6ring+-+nye+kommunestyre+h%C3%B8sten+2019.pdf>

Det ble påpekt at også administrasjonen i kommunene er en viktig målgruppe.

2019/30 HAMAR – BYGGING AV SKOGSBILVEG

SAKSOPPLYSNINGER

Hedmarken landbrukskontor har mottatt søknad om bygging av landbruksveg og ber om uttale til saken fra nemnda. Vegen er en forlengelse av en tømmerveg som ble grovplanert i 2018 (lengde ca. 2,2 km). Nemnda har ikke hatt den første delen av vegen på høring. Forlengelsen er på 548 meter og går over verneskoggrensa med snuplass ca. 717 moh. Det er planlagt veiklasse 3 i «Normaler for landbruksveier – med byggebeskrivelse». Tømmervegen parsell I er stengt med bom slik at ved eventuell godkjenning av denne søknaden er vegen stengt for kjøring utenom næringskjøring.



Eksempel på skogsbilveg, veiklasse 3.

Forholdet til Regional plan for Rondane-Sølnkletten

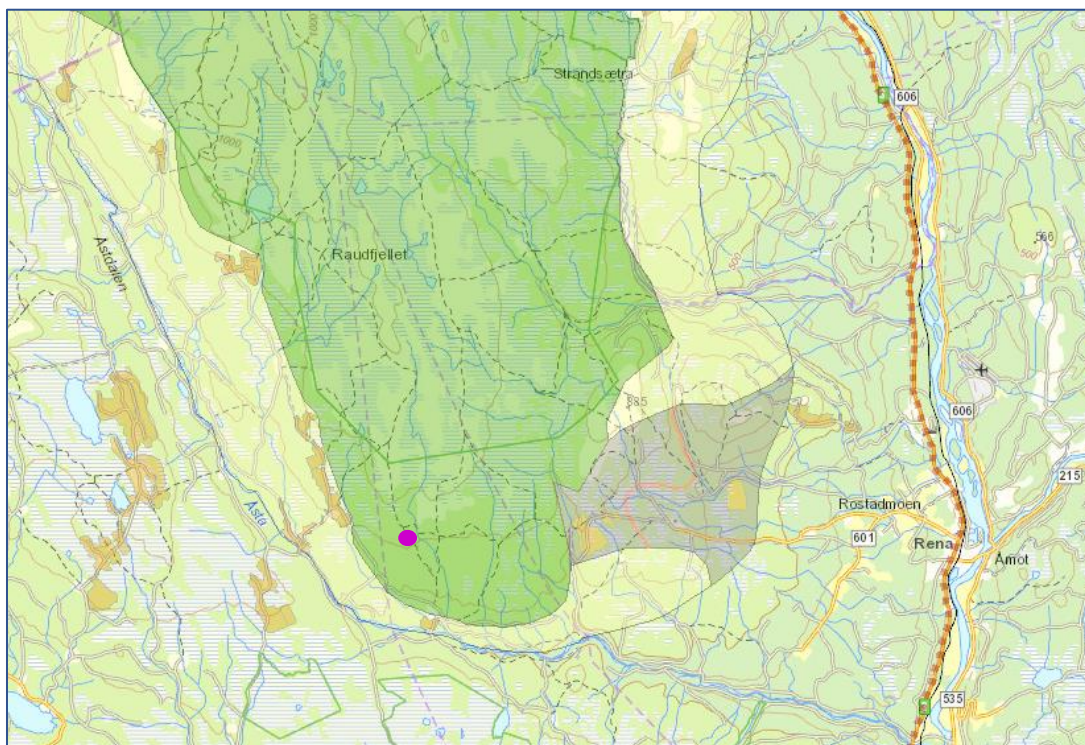

Ca-plassering av vegen er vist med lilla prikk

Skogsbilvegen ligger et godt stykke inn i nasjonalt villreinområde. Retningslinjene for nasjonalt villreinområde sier bl.a. at «Ny utbygging eller andre tekniske inngrep som kan forringe nasjonalt villreinområde skal unngås». Planen setter i utgangpunktet ikke begrensninger på ordinær landbruksdrift, men retningslinjene sier at «Nye veger for næringsformål skal være stengt for allmenn trafikk».

Villreinens arealbruk

De fire simlene som ble merket i 2017 viser at områder også sør for Åsta blir brukt av villreinen.

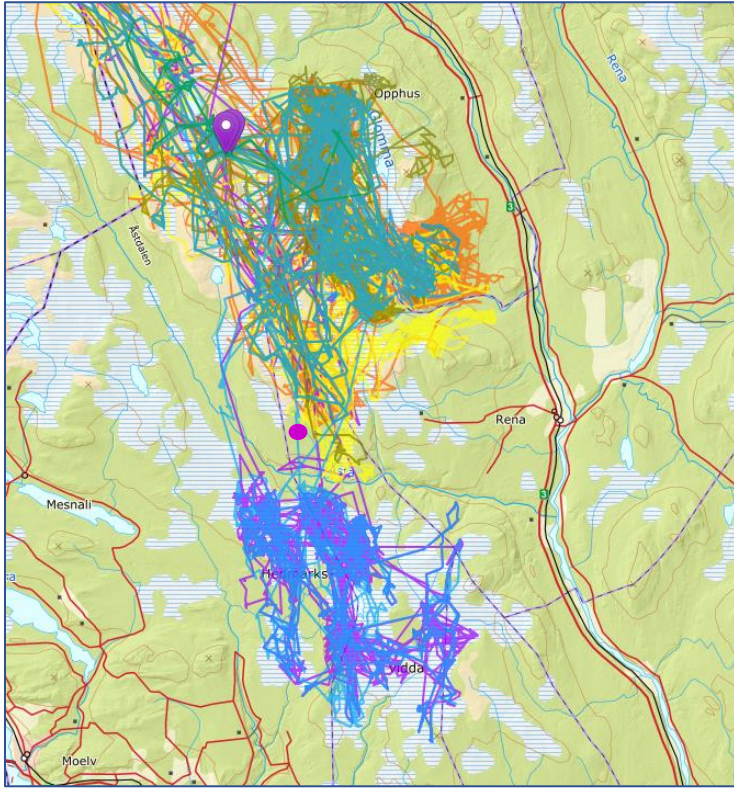

*GPS-posisjoner, merka simler i perioden 1.1.2010-20.04.2019.
Ca-plassering av vegen er vist med lilla prikk*

VURDERING

De siste års GPS-registreringer viser at det er viktig å kunne opprettholde trekkmulighetene for villreinen til områdene sør for Åsta. GPS-registreringene indikerer at denne passasjen allerede er smal. I området der veien er planlagt er bredden på det nasjonale villreinområdet ca. 7 km. På østsida har en Skramstadseter med eksisterende og planlagte hyttefelt, og på vestsida har en hyttefelt som Bjønnåsen. Etter naturmangfoldlovas §10 er det de samla belastningene for naturmiljøet som skal vurderes.

Det er ut fra en slik vurdering klart uheldig med en såpass lang og ny skogsbilveg som det samla her er lagt opp til. Dersom vegen kun hadde vært brukt som vinterveg mellom november og mars ville vegen ha vært lite konfliktfylt i forhold til villreinens arealbruk, da villreinen normalt oppholder seg lengre nord. Men selv om vegen blir stengt med bom, vil standarden det her legges opp til gjøre at vegen blir godt egna f.eks. som sykkelveg, og den vil derfor kunne bidra til økt ferdsel inn i et sårbart område. I en tilsvarende sak om landbruksveg i Nord- og Sør-Fron kommuner har kommunen lagt ned forbud mot sykling, som forskrift etter friluftsløvas §2. Det hadde vært ønskelig med et slikt forbud også her.

Villreinnemnda ble ikke hørt ved bygging av den første og lengste strekningen av skogsbilvegen.

Hadde en sett den samla strekningen under ett, ville tilrådingen sannsynligvis blitt negativ. I og med at denne søknaden gjelder en kortere forlengelse av allerede godkjent veg, er det imidlertid mindre grunn til å gå imot den siste delen av vegen.

FORSLAG TIL VEDTAK

Villreinnemnda beklager at den ikke har fått planen for første del av vegen på høring. Vegen vil gi økt tilgjengelighet for annen ferdsel enn landbruksdrift, og er dermed konfliktfylt i forhold til villreinen. I og med at det allerede er gitt tillatelse til den lengste strekningen av vegen, vil imidlertid ikke villreinnemnda motsette seg at det gis tillatelse til en mindre forlengelse av denne, forutsatt at skogressursene har en betydelig økonomisk verdi.

Villreinnemnda forutsetter at vegen blir stengt med bom i løpet av kommende barmarksesong, dersom dette ikke allerede er på plass. Nemnda ber også om at det vurderes andre tiltak for å begrense ferdselen på vegen.

Villreinnemnda ber om å få framtidige søknader om skogsbilveger i nasjonalt villreinområde til høring.

STYRETS BEHANDLING

Villreinnemnda fant det utfordrende å komme inn i saken først etter at den første parsellen var vedtatt, men sluttet seg til forslaget til vedtak.

VEDTAK

Villreinnemnda beklager at den ikke har fått planen for første del av vegen på høring. Vegen vil gi økt tilgjengelighet for annen ferdsel enn landbruksdrift, og er dermed konfliktfylt i forhold til villreinen. I og med at det allerede er gitt tillatelse til den lengste strekningen av vegen, vil imidlertid ikke villreinnemnda motsette seg at det gis tillatelse til en mindre forlengelse av denne, forutsatt at skogressursene har en betydelig økonomisk verdi.

Villreinnemnda forutsetter at vegen blir stengt med bom i løpet av kommende barmarksesong, dersom dette ikke allerede er på plass. Nemnda ber også om at det vurderes andre tiltak for å begrense ferdselen på vegen.

Villreinnemnda ber om å få framtidige søknader om skogsbilveger i nasjonalt villreinområde til høring.

2019/31 RONDANE NP – SØKNAD OM KJØRING INN TIL HAVERDALEN FØR 15.JUNI

SAKSOPPLYSNINGER

Rondane-Dovre nasjonalparkstyre har mottatt søknad om kjøring inn til Haverdalen før 15. juni. Nasjonalparkstyret ber om uttale til saken.

Søker startet sommeren 2017 bygging av seterfjøs i Haverdalen, med en byggefrist på to år både fra Innovasjon Norge og Grunneierfondet v/Statskog. Denne er nå utsatt med ett år til 31.10.2019. Byggeprosjektet har tatt lengre tid enn planlagt, og det søkes derfor om tillatelse til å kjøre inn til Haverdalen før 15.juni for å begynne med resterende grunnarbeid og få klargjort til støping. Hovedårsaken som oppgis for utsettelse av byggeprosjektet har vært at snekkerne som har vært innleid de to første årene ikke har kunnet stille opp som forventet. Det er nå leid inn et nytt snekkerfirma. Kjøringen vil bestå av transport av gravemaskin og forskalingsutstyr, samt håndverkere som skal kjøre inn og ut daglig.

Forholdet til Regional plan for Rondane-Sølnkletten

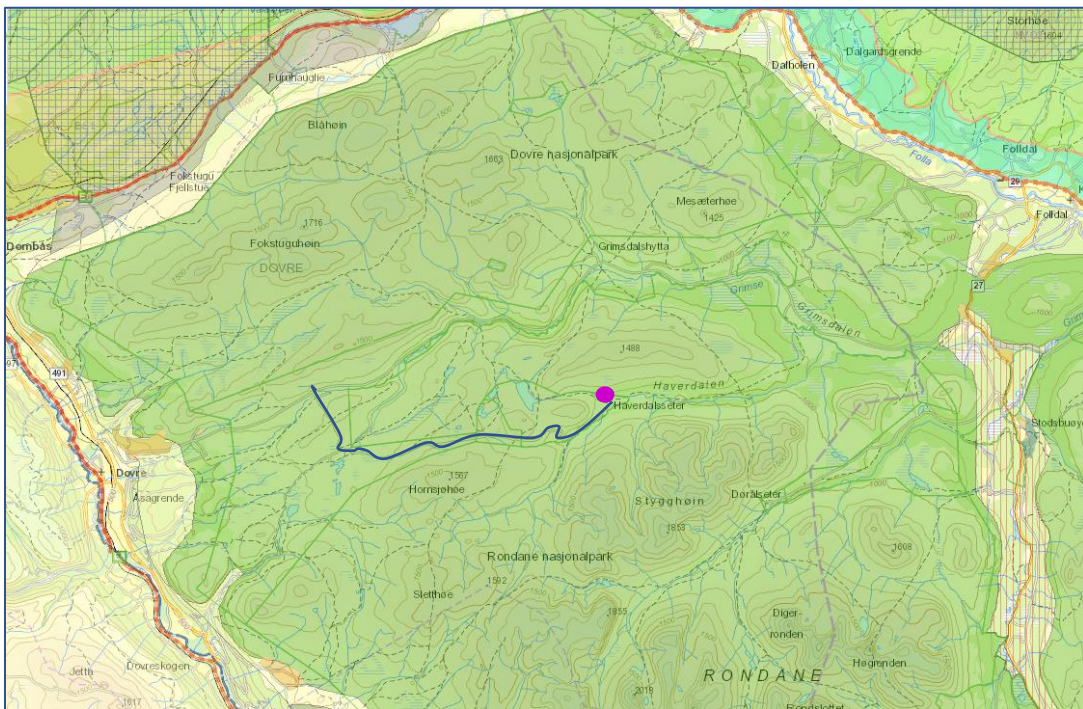

Haverdalsseter er vist med lilla prikk. Vegen inn til Haverdalsseter fra avkjørsel på Grimsdalsvegen er vist med blå strek.

Vegen inn til Haverdalsseter går i helhet i nasjonalt villreinområde, over en lang strekning. I retningslinjene for planen omtales dette som områder som er spesielt viktig for villreinen der det generelt er lite ønskelig med nye inngrep.

Villreiners arealbruk

Som grunnlag for regionalplan Rondane-Sølnkletten ble det utarbeidet en rapport om kunnskapsstatus og leveområde for villreinen (NINA Rapport 339). Her ligger Haverdalssetra inne i et kalvingsområde.

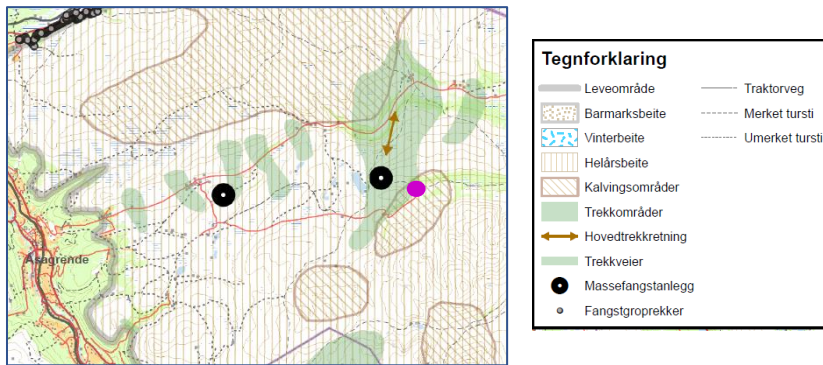

Tiltaket sett i forhold til villreins funksjonsområder

Kilde: Villreins leveområder. NINA Rapport 339 (2008) «Villreinen i Rondane-Sølknletten. Kunnskapsstatus og leveområde».

VURDERING

Verneforskriften for Grimsdalen landskapsvernområde har bestemmelser om åpningstider for vegene i området. Grimsdalsvegen er åpen for allmenn ferdsel i perioden 5.juni til 1.desember. Haverdalsvegen er åpent i perioden 15. juni til 1.desember. I utgangspunktet var det ønskelig å holde også Grimsdalsvegen stengt en lengre på våren av hensyn til villreinen, men seterbrukernes behov for å forberede beitesesongen i Grimsdalen ble vektlagt da åpningstidene ble fastsatt.

Opprettholdelse av aktiv seterdrift er positivt både for kulturlandskapet og også naturmangfoldet. Søker har imidlertid hatt mulighet til å bygge i to somre. Av søknaden går det fram at ikke engang grunnarbeidene med støping er ferdigstilt. Når arbeidet ikke ble gjennomført som planlagt i 2017, burde det likevel vært tid til å få gjort dette i 2018. Det sender uheldige signaler dersom de som ikke innretter seg etter gjeldende rammebetingelser får utvidet rammene, når de har hatt mulighet til å gjennomføre arbeidet innenfor fastsatte rammer.

Våren og forsommeren er en særlig sårbar periode for villreinen pga. kalvinga, og trafikken til Haverdalen vil berøre både trekkveger og registrerte kalvingsområder. Det vil også bli en ikke ubetydelig ferdsel med frakt av arbeidsfolk inn og ut hver dag. I utgangspunktet burde en derfor ikke tillate ferdsel inn før 15.juni. Dersom søker ikke er ferdig til 31. oktober står vedkommende imidlertid i fare for å miste tilskuddet til fjøset. Under tvil vurderes det derfor at det kan kjøres fra det tidspunkt Grimsdalsvegen åpner; 5. juni. Ferdsele må imidlertid holdes på et minimum, og det bør vurderes om arbeidsfolkene har mulighet til å overnatte inne på setra, i hvert fall av og til, framfor å kjøre fram og tilbake daglig.

FORSLAG TIL VEDTAK

Villreinnemnda frarår i utgangspunkt motorisert ferdsel inn i/mot kalvingsområder på forsommeren. Å opprettholde aktiv setring er imidlertid positivt både for kulturlandskap og naturverdier. Som et unntakstilfelle vil derfor nemnda ikke motsette seg at det gis tillatelse til kjøring på Haverdalsvegen fra 5. juni.

Det oppfordres til å forsøke å finne løsninger som minimerer ferdselen fram til 15.juni, f.eks. ved at arbeidsfolk overnatter på setra framfor å kjøre fram og tilbake daglig. Transportbehovet må også planlegges nøye, slik at unødvendig ferdsel på vegen unngås. Det bør stilles krav om at søker spesifiserer transportbehovet nærmere før tillatelse gis.

STYRETS BEHANDLING

Det var enighet om at det er svært positivt at noen fortsatt vil satse på setring, og at det er viktig å ivareta de som fortsatt driver med dette. Det er få aktive setrer igjen, og presedensfaren ved en dispensasjon er dermed liten.

Det ble imidlertid pekt på at ferdsele vil gå inn i et kalvingsområde i den mest sårbare tida for villreinen. Skal vegen brukes før 15. juni må den sannsynligvis brøytes og tørke noen dager, slik at motorferdselen kanskje må startes på et tidlig tidspunkt. Det ble også vist til at skiferbruddet i Hellberget, dvs. annen næringsvirksomhet, ikke får kjøre skifer før 15. juni. Søker har også hatt tid til å gjennomføre tiltaket i 2017 og 2018. Det ble også reist tvil om de aktuelle tilskuddene vil bli trukket inn i oktober, dersom det kunne vises til at byggingen var godt i gang.

Det ble fremmet alternativt forslag til vedtak om at nemnda skulle frarå at det ble gitt dispensasjon til kjøring før 15. juni.

VEDTAK

Det ble votert over de to forslagene til vedtak.
Forslag til vedtak i saksinnstillingen: 2 stemmer.
Alternativt forslag til vedtak: 8 stemmer.

Villreinnemnda frarår at det gis dispensasjon til å kjøre inn til Haverdalsseter som omsøkt før 15. juni.

2019/31 RUNDE RUNDT BORDET

Folldal: Stort press fra hundekjørrmiljøet om å få opprette treningsløyper på barmark.

Sel: Mulighetsstudiet for Mysusæter har starta opp. Saken om brøyting av veger i hyttefelt skal behandles av Høyesterett.

Ringsaker: GPS-registreringene viser at det blir mer og mer rein i sør. Jerven ser ut til å følge etter.

Øyer: Jervetispe med to valper tatt ut i vår.

VEDLEGG: Oversendte vedtak fra Rondane-Dovre nasjonalparkstyre

- Rondane nasjonalpark - Dispensasjon 2019 - Bruk av drone til filming.
- Hemmeldalen naturreservat-Dispensasjon-Motorferdsel snødekt mark 2019-2021.
- Rondane nasjonalpark - Dispensasjon- Motorferdsel 2019-2021-snødekt mark-Skogsætrin velforening.
- Rondane nasjonalpark- Dispensasjon- Motorferdsel 2019-2022-Rondvassbu.
- Grimsdalen LVO - Motorferdsel 2019-2022 - Dispensasjon - snøskuter og beltebil til Grimsdalshytta.
- Myldingi naturreservat og Rondane nasjonalpark - dispensasjon til kjøring på vegen mellom Gammelgarden-Bjørnhollia ved sausanking 2019-2022.
- Grimsdalen landskapsvernområde - Avslag- 2019 - Oppføring av gapahuk på Pundarvangen.
- Rondane nasjonalpark - Motorferdsel 2019-2021 - snødekt mark - Skogseter til Knartbu.
- Grimsdalen LVO - Behandling av klage på avslag om takutforming.
- Dørålen landskapsvernområde - avvisning av klage -tilbygg på eksisterende bu.
- Frydalen landskapsvernområde - Avslag 2019 - riving og oppføring av tilbygg på fritidsbolig.
- Hemmeldalen NR - Motorferdsel snødekt mark 2019 – 2022 – materialer, ved og utstyr.