



Villreinnemnda for Rondane og Sølnekletten

PROTOKOLL FRA ARBEIDSUTVALGET – tlf.møte/mailbehandling januar 2020

Deltakere: Jørund Båtstad, Janne Lunaas (sak 202/5-6), Arne Vadet (sak 2020/4-6)

Innspill pr. mail fra Else Mari bjørke og Bjørn Moastuen

INNKALLING TIL MØTE 1/2020: Arbeidsutvalget –telefonmøte

Dato: 8.januar kl. 16.00

SAKER:	
2020/1	RONDANE NASJONALPARKSTYRE – OPPFØLGING AV BYGGETILTAK VULUFJELL
2020/2	RINGEBU – TILBYGG TIL EKSISTERENDE FRITIDSBOLIG OG UTHUS
2020/3	RINGEBU – OPPSETTING AV UTHUS
2020/4	RONDANE NASJONALPARKSTYRE – ORGANISERT RIDETUR
2020/5	ALVDAL – OPPSETTING AV ANNEKS
2020/6	ALVDAL – TILBYGG TIL BREISJØSETER TURISTHYTTE

2020/1 RONDANE NASJONALPARKSTYRE – OPPFØLGING AV BYGGETILTAK VULUFJELL

SAKSOPPLYSNINGER

Nasjonalt parkstyret for Rondane-Dovre har mottatt søknad om å bygge platting av tre utenfor to steinbuer innenfor nasjonalparken i Vulufjell, ved Rundhø og fremre Vulutjønn . Plattingene er allerede bygd, slik at det søkes i etterkant av oppsettingen. En av plattingene er 1,5 x 5 meter, størrelsen på den andre plattingen er ikke oppgitt. Av vedlagte bilder ser imidlertid denne ut til å være litt større.

Plattingene ble oppdaget da SNO gjennomførte bygningskontroll i verneområdene i 2018.

VURDERING

Verneforskriften tillater vedlikehold av eksisterende bygninger der vedlikeholdet skjer i samsvar med tradisjonell byggeskikk, og det vises i oversendelsen fra nasjonalparkstyret bl.a. til at spredtliggende steinbuer i forvaltningsplanen er betegnet som bygningsmiljøer med særlig stor verneverdi.

Villreinnemndas oppgave er imidlertid å vurdere plattingene i forhold til villreinhensyn. Det er vanskelig å se at plattinger av denne størrelsen og uten overbygg vil generere mer ferdsel i området. Ut fra villreinhensyn alene, er det ikke forhold som tilsier at plattingene ikke kan bygges (dvs. bestå).

FORSLAG TIL VEDTAK

Villreinnemnda mener det er positivt at nasjonalparkstyret følger opp kulturminnene i verneområdet. Villreinnemndas oppgave er imidlertid å vurdere plattingene i forhold til villreinhensyn. Det er vanskelig å se at plattinger av denne størrelsen og uten overbygg vil generere mer ferdsel i området. Ut fra villreinhensyn alene, er det ikke forhold som tilsier at plattingene ikke kan bygges (dvs. bestå).

STYRETS BEHANDLING

Else Mari Bjørke hadde meldt fra pr. mail at hun støttet forslaget til vedtak.

VEDTAK

Villreinemnda mener det er positivt at nasjonalparkstyret følger opp kulturminnene i verneområdet. Villreinemndas oppgave er imidlertid å vurdere plattingene i forhold til villreinhensyn. Det er vanskelig å se at plattinger av denne størrelsen og uten overbygg vil generere mer ferdsel i området. Ut fra villreinhensyn alene, er det ikke forhold som tilsier at plattingene ikke kan bygges (dvs. bestå).

2020/2 RINGEBU – TILBYGG TIL EKSISTERENDE FRITIDSBOLIG OG UTHUS

SAKSOPPLYSNINGER

Ringebu kommune har mottatt søknad om tilbygg (20 m²) til eksisterende fritidsbolig (32 m²) og oppføring av frittstående uthus (15 m²). Tilbygget skal inneholde soverom og kjøkken, uthuset skal inneholde ved og utstyr. Totalarealet etter evt. utbygging blir på 67m².

Forholdet til Regional plan for Rondane-Sølnkletten og villreinens arealbruk

Eiendommen ligger i buffersona i regional plan, der det kan gis rom for tilbygg, uthus og anneks på godkjente bebygde fritidseiendommer utenfor regulert felt innenfor en øvre ramme på 120 m².

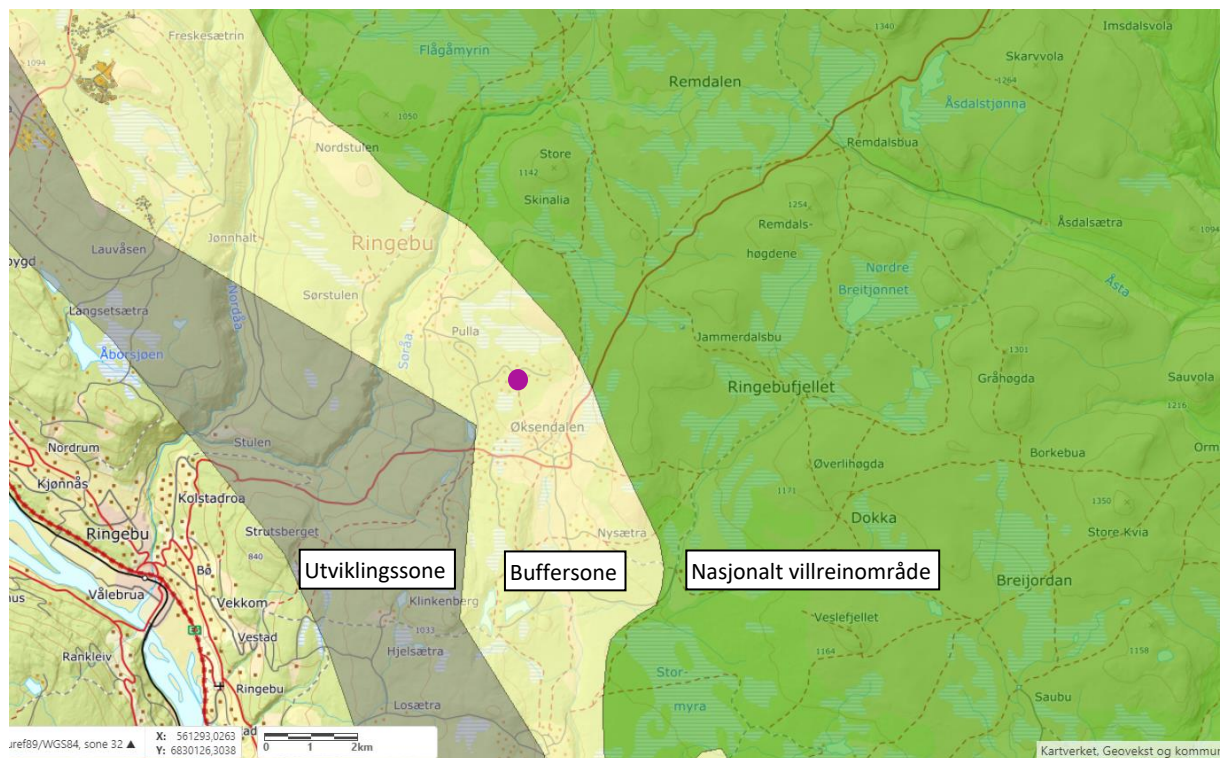

Utsnitt fra regional plan for Rondane-Sølnkletten. Lilla prikk markerer plassering av eiendommen

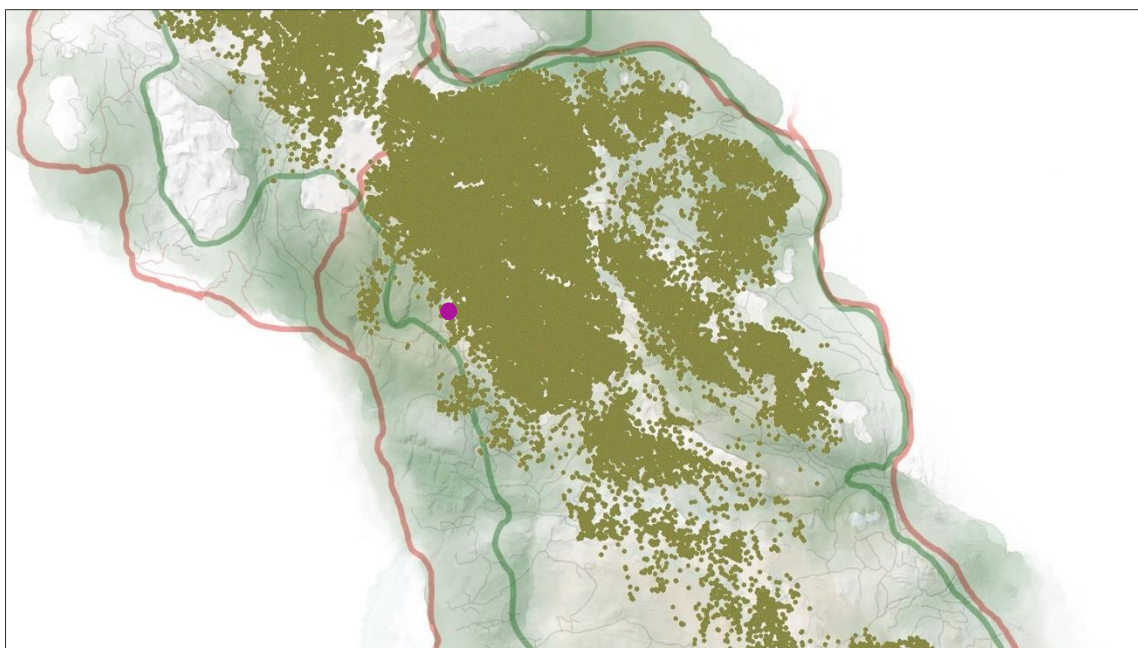

GPS-merkede simler i perioden mars 2010 tom april 2018. (Lilla prikk er hyttas plassering)

Kilde: <http://server.villrein.no/fokus/rn/>

VURDERING

Hytta har ifølge vedlagte tegninger to små soverom i dag. Det ene av disse er på tegningen vist som vask og garderobe, mens tilbygget skal inneholde et noe større soverom og kjøkken. Antall soverom økes derfor ikke. Totalarealet vil med den foreslåtte utbyggingen fortsatt være begrenset (67 m²). I arbeidet med kommuneplanens arealdel (vedtatt juni 2019) ble det gjennomført en konsekvensvurdering mht. utvidelsesmuligheter for eksisterende, spredt fritidsbebyggelse i LNF-områdene. Gjennomsnittsstørrelsen på ca. 400 hytter i dette området var på 81 m², dvs. større enn nytt totalareal for den eiendommen det søkes utvidelser for.

Et uthus med bod og vedskjul vil ikke medføre økning av boarealet. Det er imidlertid viktig at slike bygg ikke seinere omgjøres til oppholdsrom. Dette kan gjøres ved å sette vilkår om at det ikke er tillatt med pipe/ildsted i uthuset.

FORSLAG TIL VEDTAK

Eksisterende hytte ligger i buffersona for regionalplanen. Totalarealet etter evt. utvidelse vil fortsatt ligge under gjennomsnittsarealet for hytter i området, og være relativt beskjedent. Antall soverom økes ikke, selv om ett av soverommene får økt størrelse.

Ut fra disse momentene har villreinemnda ikke innvendinger til at det gis tillatelse til oppføring av uthus som omsøkt, gitt at det blir satt vilkår om at det ikke er tillatt med pipe/ildsted i uthuset.

STYRETS BEHANDLING

Bjørn Moastuen hadde meldt inn pr. mail at han støttet forslag til vedtak.

VEDTAK

Eksisterende hytte ligger i buffersona for regionalplanen. Totalarealet etter evt. utvidelse vil fortsatt ligge under gjennomsnittsarealet for hytter i området, og være relativt beskjedent. Antall soverom økes ikke, selv om ett av soverommene får økt størrelse.

Ut fra disse momentene har villreinnemnda ikke innvendinger til at det gis tillatelse til oppføring av uthus som omsøkt, gitt at det blir satt vilkår om at det ikke er tillatt med pipe/ildsted i uthuset.

2020/3 RINGEBU – OPPSETTING AV UTHUS

SAKSOPPLYSNINGER

Ringebu kommune har mottatt søknad om oppføring av frittstående bod (24 m²). Bodene skal inneholde vedbod/redskapsbod, teknisk rom og badstue. Eksisterende bod vil bli bygd om til bad i forbindelse med installasjon av strøm og vatn.

Totalareal etter evt. utbygging blir på 104 m² BRA.

Forholdet til Regional plan for Rondane-Sjølnkletten og villreinens arealbruk

Eiendommen ligger i buffersona i regional plan, der det kan gis rom for tilbygg, uthus og annekspå godkjente bebygde fritidseiendommer utenfor regulert felt innenfor en øvre ramme på 120 m².

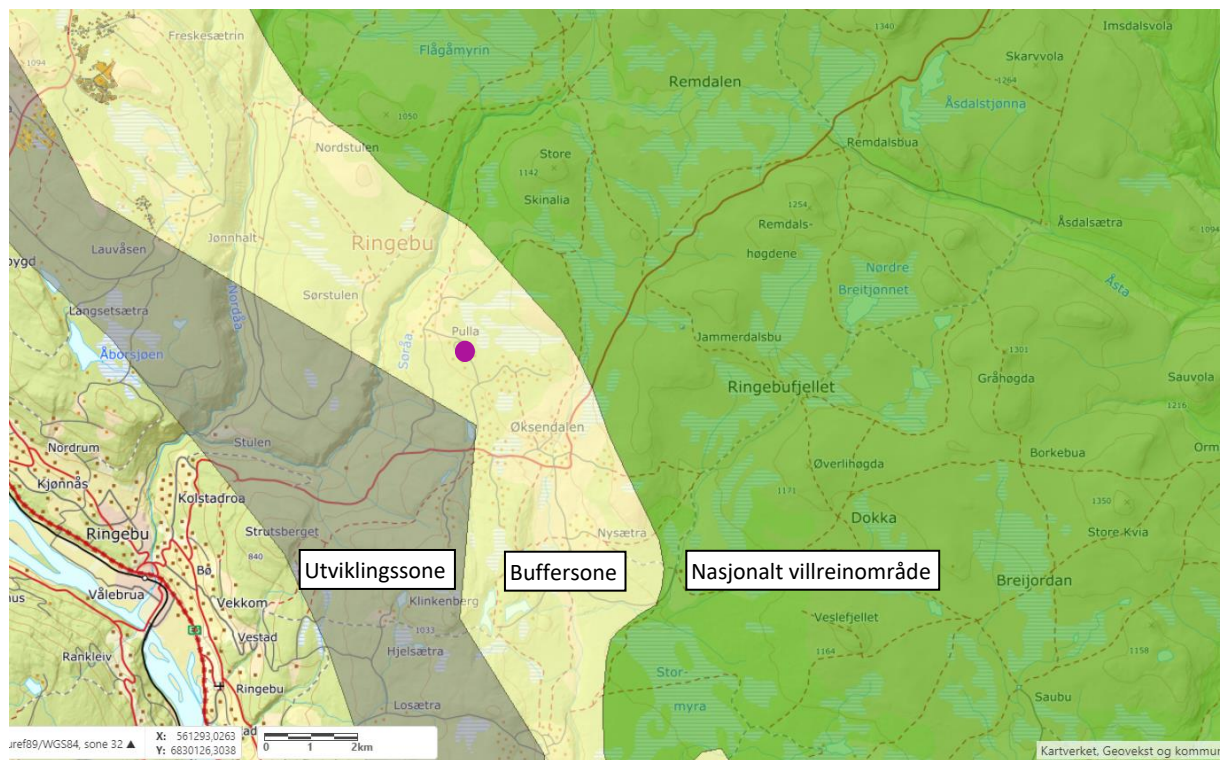

Utsnitt fra regional plan for Rondane-Sjølnkletten. Lilla prikk markerer plassering av eiendommen

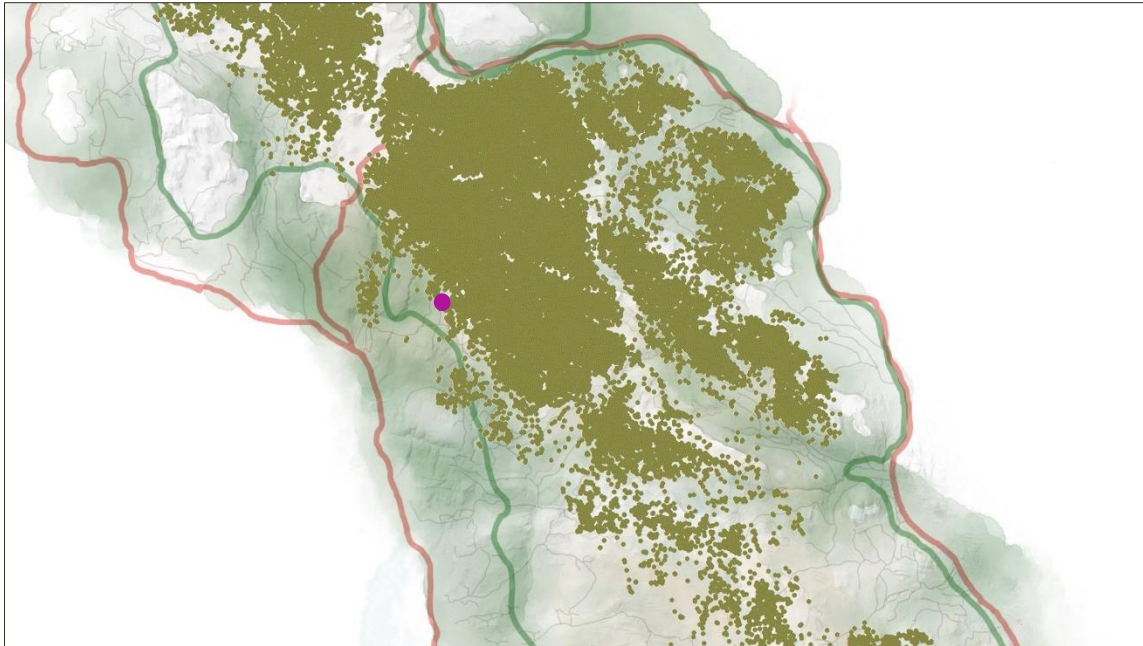

GPS-merkede simler i perioden mars 2010 tom april 2018. (Lilla prikk er hyttas plassering)

Kilde: <http://server.villrein.no/fokus/rn/>

VURDERING

Et uthus med bod og vedskjul vil ikke medføre økning av boarealet. Det er imidlertid viktig at slike bygg ikke seinere omgjøres til oppholdsrom. Dette kan gjøres ved å sette vilkår om at det ikke er tillatt med pipe/ildsted i uthuset.

FORSLAG TIL VEDTAK

Villreinnemnda ikke innvendinger til at det gis tillatelse til oppføring av uthus som omsøkt, gitt at det blir satt vilkår om at det ikke er tillatt med pipe/ildsted i uthuset.

STYRETS BEHANDLING

Bjørn Moastuen hadde meldt inn pr. mail at han støttet forslag til vedtak.

VEDTAK

Villreinnemnda ikke innvendinger til at det gis tillatelse til oppføring av uthus som omsøkt, gitt at det blir satt vilkår om at det ikke er tillatt med pipe/ildsted i uthuset.

2020/4 RONDANE NASJONALPARKSTYRE – ORGANISERT RIDETUR

SAKSOPPLYSNINGER

Rondane-Dovre nasjonalparkstyre har mottatt søknad om en firedagers ridetur fra Hjerkinn til Rondablikk i forbindelse med musikkfestivalen Rondaståk 2020, i perioden 15. juni til 18.juni. Turen vil omfatte 15 hester og ryttere.

Turen er en utvidelse av tilbudet ved en eksisterende reiselivsbedrift. Omsøkt rute er vist under.

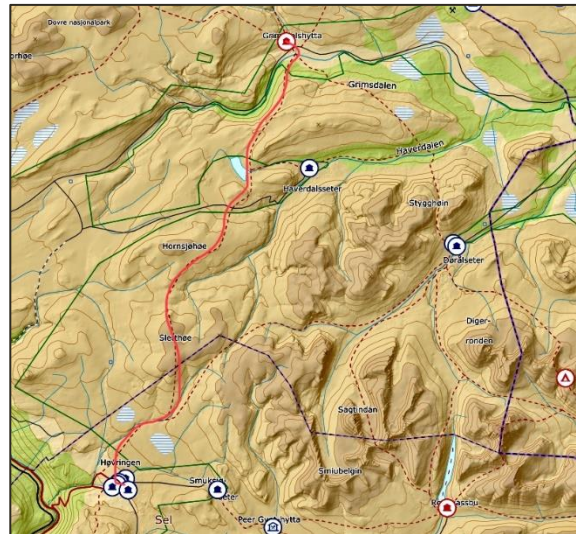

Dag 1 Fra Hjerkinn langs T-merka sti til Grimsdalshytta Dag 2 Fra Grimsdalshytta til Høvingen

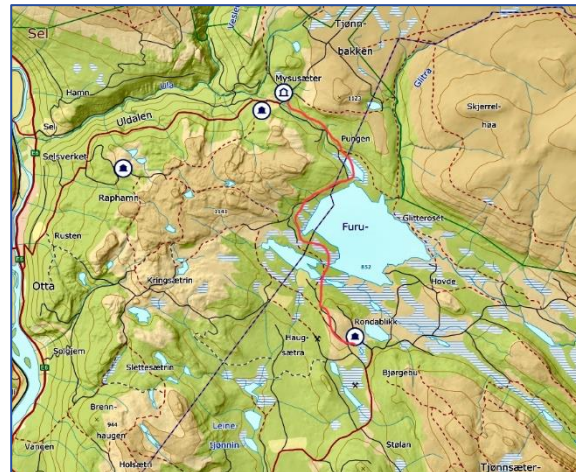

Dag 3 Fra Høvingen til Mysusæter

Dag 4 Fra Mysusæter til Rondablikk

Forholdet til Regional plan for Rondane-Sølknletten

De tre første dagen av turen vil gå i hovedsak i nasjonalt villreinområde. Retningslinjene for nasjonalt villreinområde sier bl.a.:

«Større arrangement, konkurranser, aktiviteter og lignende skal legges til områder, trasèer og tider der de kommer i minst mulig konflikt med villrein, og der de kan skape størst mulig ringvirkninger for lokalsamfunnet.....Organiserte aktiviteter og opplevelser bør i størst mulig grad benytte eksisterende vegnett og godt merkede stier og løyper».



Ruta grovt inntegna i forhold til regionalplanen for Rondane-Sølknletten

Villreinens arealbruk

I forhold til villreinens arealbruk de siste årene, dokumentert gjennom GPS-registreringer (se figur neste side), er særlig dag 1 og 2 av turen konfliktfylt i forhold til villreinen.

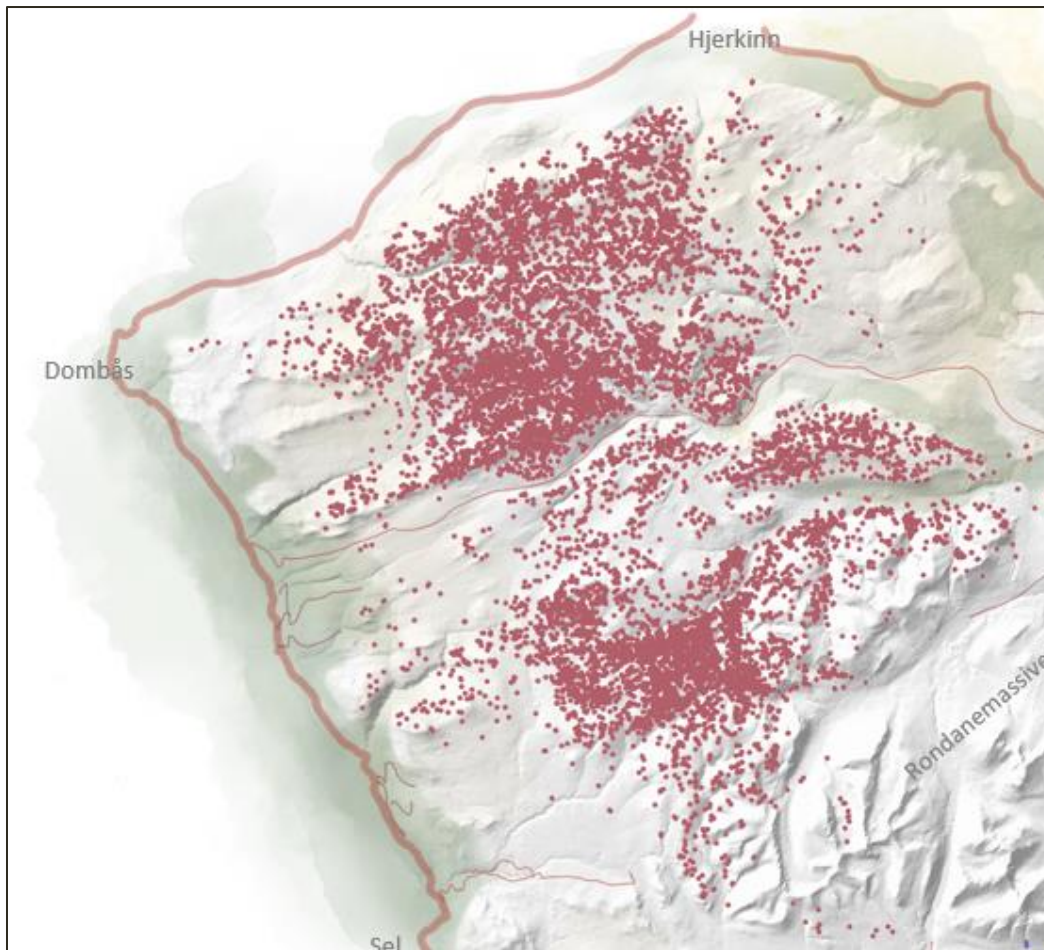

GPS-merka simler – juni og august

Kilde: Kartfortelling Rondane – NINA (<http://server.villrein.no/fokus/rn/>)

VURDERING

Det foreligger nå en omfattende forskningsmessig dokumentasjon om presset på villreins levearealer i Rondane fra menneskelig ferdsel og inngrep (se særlig «Villrein og ferdsel i Rondane. Sluttrapport fra GPS-merkeprosjektet 2009–2014. Strand, O., Gundersen, V., Jordhøy, P., Andersen, R., Nerhoel, I., Panzacchi, M. & Van Moorter, B. 2014. NINA Rapport 1013» og <http://server.villrein.no/fokus/rn/>).

I 2019 har en hatt et betydelig utbrudd av fotråte på villreinen i Rondane Nord. Det er etter jakta foretatt strukturtellinger gjennom filming på et utvalg av dyrene i Rondane. Resultatene er under bearbeiding, og det er heller ikke foretatt en totaltelling. Men resultatene kan, og det understrekes kan, tyde på at omtrent halvparten av kalvene fra sommerens telling er borte i tillegg til jaktuttaket. Det vil i så fall ligne på frafallet av kalver på Hardangervidda

Fotråte-utbrudd ser ut til å variere fra år til år. Årsakene til slike utbrudd er også fortsatt uklare, men ser ut til å samvariere med tettheten av dyr, dvs. når det står for mange dyr på et for lite areal. I første del av sommeren sto mange dyr nord for Grimsdalsvegen, og disse krysset Grimsdalen sørover først i midten av juli. Norsk institutt for naturforskning har advart mot at det kan oppstå en barriereeffekt i Grimsdalen i sommersesongen når veien er åpen. En slik barriereeffekt vil føre til ytterligere

fragmentering av stammen i Rondane nord. Fotråteutbruddet er uansett nok et faresignal om sårbarheten til villreinstammen i Rondane Nord, og betydningen av å ikke øke presset på villreinens leveområder ytterligere. (<https://www.villrein.no/aktuelt/fotrte-hos-villrein-et-faresignal-fra-vrt-viktigste-miljubarometer>)

Rideturen er ment å foregå i midten av juni, dvs. på et tidspunkt når reinskalvene fortsatt er relativt små, og forstyrrelser er uønsket. Det søkes her om en tur i løpet av 2020. Det vises imidlertid til at turen arrangeres for å utvide sesongen og tilbudet på reiselivsbedriften søknaden kommer fra. Rondaståk er et årlig arrangement. Dersom den omsøkte rideturen blir en suksess, er det trolig at det vil bli søkt om slike turer årlig framover.

En oppsummering av saker behandlet i villreinnemnda for Rondane og Sølnekletten over siste tre-årsperiode viser at det i Rondane-området er svært mange søknader om mindre og isolert sett uproblematisk tiltak (<http://server.villrein.no/fokus/rn/>). Sumeffektene av mange små tiltak blir imidlertid store. For å ivareta villreinen i Rondane er det helt nødvendig at ulike forvaltningsmyndigheter tar disse sumeffektene på alvor, slik naturmangfoldlovas §10 setter krav om.

Nasjonalparkstyret har utarbeidet retningslinjer for organisert ferdsel i området Høvringen-Rondvassbu, som vil gi videre rammer for organisert ferdsel enn dagens forvaltningsplan. Det er uheldig dersom styret gjennom dispensasjonspraksis åpner opp for ytterligere organisert ferdsel, uten en helhetsvurdering gjennom revisjon av forvaltningsplanen.

FORSLAG TIL VEDTAK

I tillegg til den dokumentasjonen som er framkommet gjennom NINAs store forskningsprosjekt i Rondane-området, understreker fotråteutbruddet sommeren 2019 hvor sårbar villreinen i området er. For å ivareta villreinen i Rondane er det derfor helt nødvendig at ulike forvaltningsmyndigheter tar sumeffektene av mange små tiltak på alvor, slik naturmangfoldlovas §10 setter krav om.

Nasjonalparkstyret har utarbeidet retningslinjer for organisert ferdsel i området Høvringen-Rondvassbu, som vil gi videre rammer for organisert ferdsel enn dagens forvaltningsplan. Det er uheldig dersom styret gjennom dispensasjonspraksis åpner opp for ytterligere organisert ferdsel, uten en helhetsvurdering gjennom revisjon av forvaltningsplanen.

De to første etappene av turen vil gå gjennom områder villreinen har benyttet de siste årene i den perioden turen er planlagt. Turen er planlagt i midten av juni, et tidspunkt hvor kalvene fortsatt er forholdsvis små, og forstyrrelser uønsket.

Villreinnemnda vil derfor *sterkt frarå* at dispensasjon innvilges som omsøkt. Dersom nasjonalparkstyret likevel finner å innvilge dispensasjon, vil villreinnemnda vurdere å påklage vedtaket.

STYRETS BEHANDLING

Turen er planlagt gjennom noen av de mest uberørte og sårbare områdene i Rondane Nord. Det vil være uheldig å få en trafikkøkning i disse områdene. Nemnda har registrert en økning i organiserte turer inn i villreinområdene den siste perioden, og mener denne utviklingen nå må styres samla sett.

VEDTAK

I tillegg til den dokumentasjonen som er framkommet gjennom NINAs store forskningsprosjekt i Rondane-området, understreker fotråteutbruddet sommeren 2019 hvor sårbar villreinen i området er. For å ivareta villreinen i Rondane er det derfor helt nødvendig at ulike forvaltningsmyndigheter tar sumeffektene av mange små tiltak på alvor, slik naturmangfoldlovas §10 setter krav om.

Nasjonalparkstyret har utarbeidet retningslinjer for organisert ferdsel i området Høvringen-Rondvassbu, som vil gi videre rammer for organisert ferdsel enn dagens forvaltningsplan. Det er uheldig dersom styret gjennom dispensasjonspraksis åpner opp for ytterligere organisert ferdsel, uten en helhetsvurdering gjennom revisjon av forvaltningsplanen.

De to første etappene av turen vil gå gjennom områder villreinen har benyttet de siste årene i den perioden turen er planlagt. Turen er planlagt i midten av juni, et tidspunkt hvor kalvene fortsatt er forholdsvis små, og forstyrrelser uønsket.

Villreinemnda vil derfor *sterkt frarå* at dispensasjon innvilges som omsøkt. Dersom nasjonalparkstyret likevel finner å innvilge dispensasjon, vil villreinemnda vurdere å påklage vedtaket.

2020/5 ALVDAL – OPPSETTING AV ANNEKS

SAKSOPPLYSNINGER

Alvdal kommune har mottatt søknad om oppføring av anneks ved fritidsbolig. Bygningen skal benyttes til tekniske formål som solceller/batterier og utgjør 11,5 m² BYA. Totalt bruksareal på eiendommen blir da 120 m².

Forholdet til Regional plan for Rondane-Sølnkletten

Hytta som ønskes påbygd ligger i buffersona, se figur 1. I følge retningslinjene for regionalplanen kan det «gis rom for tilbygg, uthus og anneks på eksisterende godkjente bebygde fritidseiendommer utenfor regulert felt innenfor en øvre ramme på 120 m² bruksareal (BRA)».

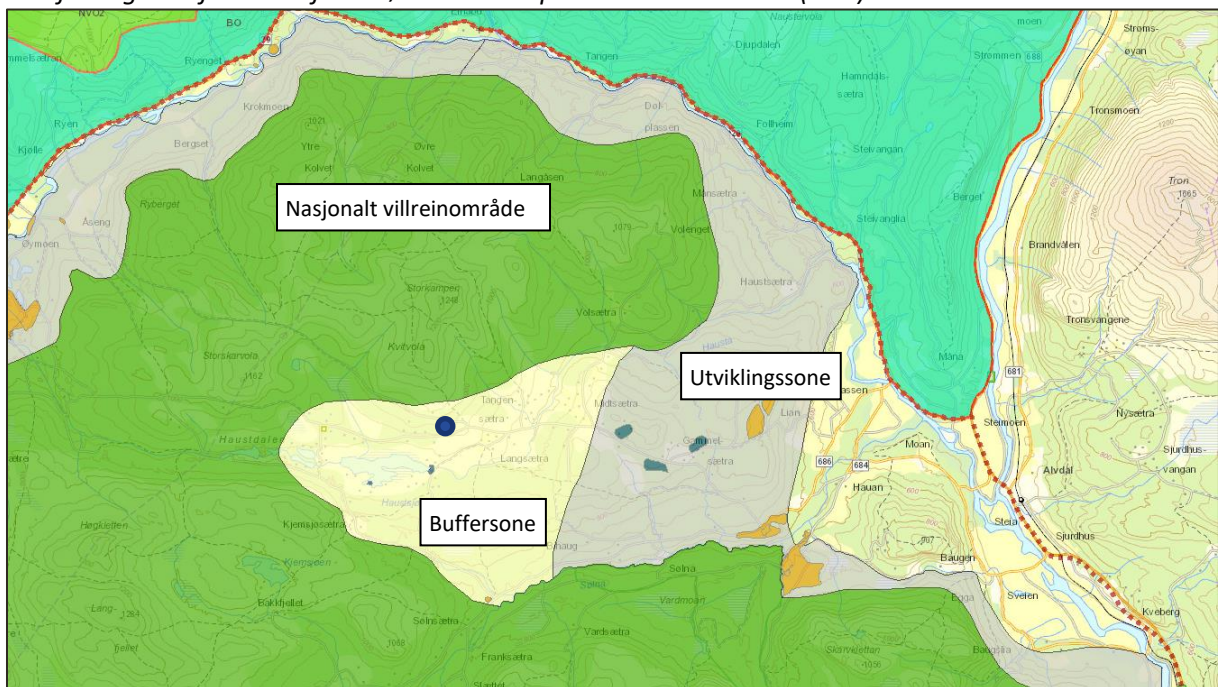

Figur 1 Hyttas plassering er vist med blå prikk

Villreinens arealbruk

I Sølnekletten har en ikke GPS-merking av villrein. Som grunnlag for regionalplan Rondane-Sølnekletten ble det imidlertid utarbeidet en fagrapport om «Villreinen i Rondane. Status og leveområde» (Jordhøy, P. (red.) 20098, NINA Rapport 339). I rapporten er området avsatt som helårsbeite.

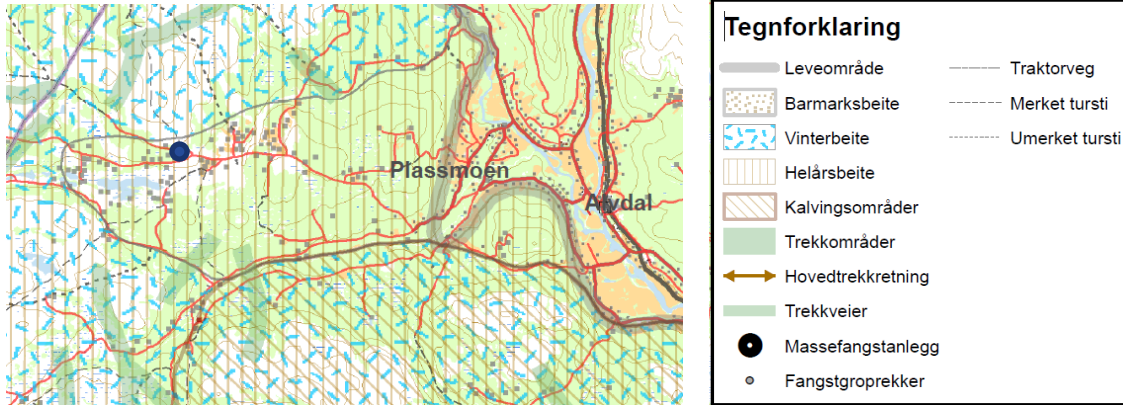

Hyttas plassering er vist med blå prikk

VURDERING

Et uthus med bod og vedskjul vil ikke medføre økning av boarealet. Det er imidlertid viktig at slike bygg ikke seinere omgjøres til oppholdsrom. Dette kan gjøres ved å sette vilkår om at det ikke er tillatt med pipe/ildsted i uthuset.

FORSLAG TIL VEDTAK

Villreinnemnda ikke innvendinger til at det gis tillatelse til oppføring av uthus som omsøkt, gitt at det blir satt vilkår om at det ikke er tillatt med pipe/ildsted i uthuset.

STYRETS BEHANDLING

Ingen merknader.

VEDTAK

Villreinnemnda ikke innvendinger til at det gis tillatelse til oppføring av uthus som omsøkt, gitt at det blir satt vilkår om at det ikke er tillatt med pipe/ildsted i uthuset.

2020/6 ALVDAL – TILBYGG TIL BREISJØSETER TURISTHYTTE

SAKSOPPLYSNINGER

Alvdal kommune har mottatt søknad om utvidelse av Breisjøseter turisthytte. Dagens overnattingskapasitet framgår ikke. I en artikkel i Østlendingen fra 2013 står det at Breisjøseter har 48 sengeplasser. Kommunen har på forespørsel innhentet supplerende opplysninger fra eierne av turisthytta. Hytta har et eksisterende, frittstående selvbetjeningskvarter i dag med 6 sengeplasser. Det ønskes nå påbygd 6 ekstra senger på dette selvbetjeningskvarteret. Arealet vil da ifølge medsendte tegninger øke fra 33 m² BYA til 80,5 m² BYA.

Breisjøseter har hittil åpnet til vinterferien. Eier oppgir i søknaden at det ikke er grunnlag med en så lang vintersesong, og at det med et større selvbetjeningskvarter vil være mulig å innskrenke den betjente sesongen. Denne enheten vil kunne følge åpningstidene til de andre selvbetjente hyttene rundt om i Alvdal vestfjell. Storgrytdalseter og Korsberghytta er i følge ut.no stengt i perioden 16. oktober til 14. februar.

Når Breisjøseter er betjent er det nye selvbetjeningskvarteret tenkt brukt som et tilbud til grupper. Utvidelsen vil med andre ord bety en utvidelse av kapasiteten ved Breisjøseter hele året.

Forholdet til Regional plan for Rondane-Sølnekletten

Breisjøseter turisthytte ligger i nasjonalt villreinområde. Her skal «*Ny utbygging eller andre tekniske inngrep som kan forringe nasjonalt villreinområde ... unngås*» i følge retningslinjene. Planen har imidlertid egne retningslinjer for turistvirksomhet og utmarksnæring, der «*det legges vekt på å gi mulighet til utvikling av eksisterende turistbedrifter, småskala turistvirksomhet knyttet til eksisterende setre og utvikling av utmarksnæring basert på stedegne ressurser*». Men «*Ny virksomhet må også vurderes i forhold til sannsynlig effekt på villreinen sin arealbruk. Avbøtende tiltak for å styre ferdse, samt begrensning i sesong skal vurderes*».

De særskilte retningslinjene for Sølne sier at «*Utvikling av Breisjøseter turisthytte bør ses i sammenheng med omkringliggende seterbygninger og kulturmiljø/kulturlandskap jf. handlingsprogram*». Tiltaket det henvises til i handlingsplanen er å «*Utarbeide utviklingsplan for Breisjøseter med omkringliggende setermiljø, bebyggelse og kulturlandskap*».

Breisjøseter er også omtalt i selve planbeskrivelsen (mindre bindende enn retningslinjene), bl.a. at det bør gis muligheter for å utvikle turisthytta.

Villreinens arealbruk

I Sølnekletten har en ikke GPS-merking av villrein. Som grunnlag for regionalplan Rondane-Sølnekletten ble det imidlertid utarbeidet en fagrapport om «*Villreinen i Rondane. Status og leveområde*» (Jordhøy, P. (red.) 20098, NINA Rapport 339). I rapporten er området avsatt som helårsbeite/vinterbeite, og relativt nær trekkveier. Sølnekletten Villreinområde viser til at Breisjøseterområdet ligger i en sentral del av vinterbeiteområdet til villreinen.

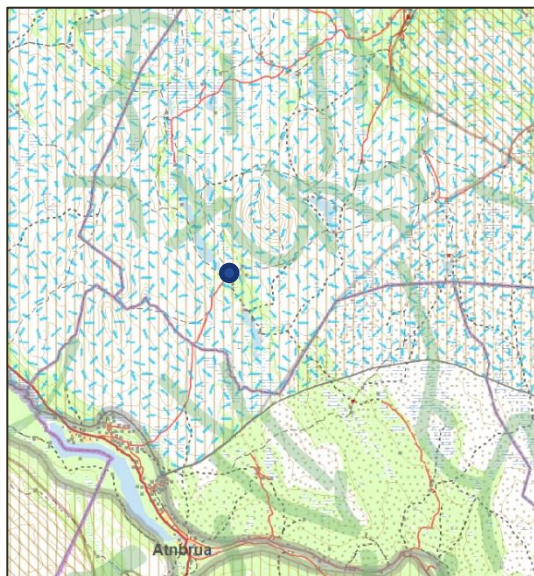

Tegnforklaring			
	Leveområde		Traktorveg
	Barmarksbeite		Merket tursti
	Vinterbeite		Umerket tursti
	Helårsbeite		
	Kalvingsområder		
	Trekkområder		
	Hovedtrekkretning		
	Trekkveier		
	Massefangstanlegg		
	Fangstgroprekker		

Breisjøseter er vist med blå prikk

VURDERING

Ferdselen i Sølnekletten er antatt å være på et lavt nivå, sammenlignet med Rondane. Forskningen Norsk Institutt for naturforskning har gjennomført i en flere norske villreinområder, viser imidlertid en begynnende barriere-effekt selv ved lave ferdselsvolum (30 passeringer pr. dag). Ser en Rondane-Sølnekletten-området under ett, er det svært viktig at en unngår å utvikle et tilsvarende ferdselspress i Sølnekletten som det en har i Rondane.

Regionalplanen åpner for utvidelser av eksisterende turistbedrifter. I praktiseringen av regionalplanen for Rondane, og seinere Rondane-Sølnekletten, har da også utvidelser av reiselivsbedrifter vært prioritert framfor privat hyttebygging. Her er det imidlertid en reiselivsbedrift som ligger langt inne i det nasjonale villreinområdet, ikke i randsona. I regionalplanen anbefales det å utarbeide en utviklingsplan for Breisjøseterområdet. Det er etter det vi kjenner til, ikke gjort.

Fra ut.no ser det ut til at dagens selvbetjeningskvarter på Breisjøseter har åpent hele året utenom de tidene hytta er betjent, mens de to selvbetjeningshyttene i området har stengt i perioden 16. oktober til 14. februar. Søker åpner for at selvbetjeningskvarteret på Breisjøseter kan følge disse åpningstidene. I og med at det ikke er lagt ved trafikk tall for selvbetjeningskvarteret i denne perioden, er det imidlertid uklart om en stenging fra medio oktober til medio februar vil ha noen reell effekt. Ei såpass stor hytte som det her er snakk om, med eget kjøkken og oppholdsrom, åpner for at selvbetjeningskvarteret i større grad enn i dag kan bli brukt som base for turer i området, i stedet for tradisjonelle hytte-til-hytte-turer.

Siden regionalplanen ble endelig godkjent i 2013 har kunnskapsgrunnlaget om menneskelig ferdsels påvirkning på villreinen blitt vesentlig styrket. Med den utviklingen en nå ser for villreinstammen i Rondane, er behovet for å holde ferdselen på et lavt nivå i Sølnekletten, blitt langt større i samme periode. Ut fra et føre-var-perspektiv er det derfor lite ønskelig å utvide antall sengeplasser på Breisjøseter. Dersom nåværende selvbetjeningskvarter er i dårlig forfatning, kan det imidlertid aksepteres en standardheving og utviding for å få bedre kjøkkenfasiliteter/oppholdsrom.

FORSLAG TIL VEDTAK

Villreinnemnda er i utgangspunktet positive til å styrke næringsgrunnlaget for lokale turistbedrifter. Breisjøseters lokalisering er imidlertid spesiell ved at den ligger langt inne i nasjonalt villreinområde, (ikke i randsona), i et sentralt vinterbeiteområde.

Siden regionalplanen ble endelig godkjent i 2013 har kunnskapsgrunnlaget om menneskelig ferdsels påvirkning på villreinen blitt vesentlig styrket. Med den utviklingen en nå ser for villreinstammen i Rondane, er det ut fra villreinhensyn viktig å unngå å øke ferdselstrykket i Sølnekletten. Ut fra et føre-var-perspektiv vil derfor villreinnemnda frarå at antall sengeplasser i selvbetjeningskvarteret på Breisjøseter utvides. En standardheving og utviding for å få bedre kjøkkenfasiliteter/oppholdsrom vil ikke være like problematisk.

Villreinnemnda ber om å få kommunens vedtak tilsendt.

STYRETS BEHANDLING

En økning av overnattingskapasiteten på selvbetjeningskvarteret vil kunne gi økt trafikk vinterstid. Dette vil kunne øke trykket i et viktig vinterbeiteområde for villreinen. Det er viktig å unngå en utvikling i Sølnekletten slik den en har sett i Rondane.

VEDTAK

Villreinnemnda er i utgangspunktet positive til å styrke næringsgrunnlaget for lokale turistbedrifter. Breisjøseters lokalisering er imidlertid spesiell ved at den ligger langt inne i nasjonalt villreinområde, (ikke i randsona), i et sentralt vinterbeiteområde.

Siden regionalplanen ble endelig godkjent i 2013 har kunnskapsgrunnlaget om menneskelig ferdsels påvirkning på villreinen blitt vesentlig styrket. Med den utviklingen en nå ser for villreinstammen i Rondane, er det ut fra villreinhensyn viktig å unngå å øke ferdselstrykket i Sølnekletten. Ut fra et føre-var-perspektiv vil derfor villreinnemnda frarå at antall sengeplasser i selvbetjeningskvarteret på Breisjøseter utvides. En standardheving og utviding for å få bedre kjøkkenfasiliteter/oppholdsrom vil ikke være like problematisk.

Villreinnemnda ber om å få kommunens vedtak tilsendt.